CHIFFRES-CLÉS

DE LA RÉGION ÎLE-DE-FRANCE

2026 - 2027

L'INSTITUT PARIS REGION

Insee
Mesurer pour comprendre

CCI PARIS ILE-DE-FRANCE

PARFAIT POUR ALLER AU TRAVAIL ET PARTOUT AILLEURS

navigo annuel
TOUTE L'ÎLE-DE-FRANCE
EN ILLIMITÉ*

île de France mobilités

*Navigo annuel permet à son détenteur de circuler en illimité sur tout le réseau de transports en commun francilien. Illustratrice : Capucine Mattiussi

SOMMAIRE

L'ÎLE-DE-FRANCE 2
BUDGET 9
INTERCOMMUNALITÉS 12

POPULATION 14

ÉCONOMIE GÉNÉRALE 16
PIB 16
VALEUR AJOUTÉE 17
ÉCHANGES INTERNATIONAUX 18
INVESTISSEMENTS ÉTRANGERS 19

EMPLOI ET REVENUS 20
EMPLOI 20
CHÔMAGE 25
REVENUS 26

ENTREPRISES 29

SECTEURS D'ACTIVITÉ 31
AGRICULTURE 31
ARTISANAT 32
CONSTRUCTION 32
COMMERCE 32
INDUSTRIE 34

LOGEMENT 35

INFRASTRUCTURES ET TRANSPORTS 36

ENSEIGNEMENT, APPRENTISSAGE ET RECHERCHE 39
ENSEIGNEMENT 39
APPRENTISSAGE 41
RECHERCHE 42

IMMOBILIER D'ENTREPRISES 45

ENVIRONNEMENT 48

TOURISME 51

SPORT ET LOISIRS 56

GLOSSAIRE / POUR EN SAVOIR PLUS / LIENS UTILES 57

L'ÎLE-DE-FRANCE

La région Île-de-France représente en France...

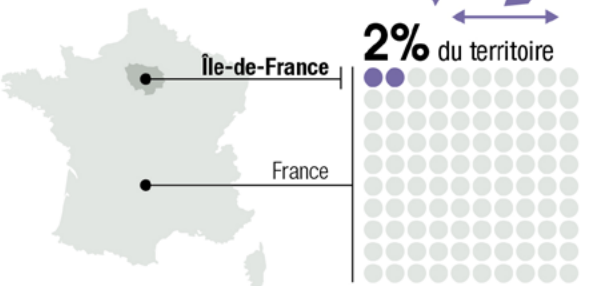

2% du territoire

18% de la population

23% des emplois

30% du PIB

39% des dépenses de R&D

Principales données économiques

Population 12,6 millions d'habitants

Surperficie 12 012 km²

Exportations 147 milliards d'€

Densité de population 1 048 habitants au km²

PIB 774 milliards d'€

Trafic aérien des aéroports de Paris 107 millions de passagers

Population active occupée 5,5 millions

6,9 millions **d'emplois** salariés et non salariés

Effectifs recherche publique et privée 125 230

829 550 étudiants

673 600 demandeurs d'emploi (catégorie A)

Taux de chômage 7,9%

1 276 860 Entreprises

12 260 défaillances d'entreprises

9 050 emplois créés par de nouvelles implantations d'entreprises internationales

295 730 créations d'entreprises dont 61 % de micro-entrepreneurs

Importations 186 milliards d'€

© L'INSTITUT PARIS REGION - 2026

Sources : Insee; Pôle emploi, Dares ; Douanes ; Choose Paris Region / Business France ; MESR ; Aéroports de Paris (dernières données disponibles au 30.07.2026)

L'Île-de-France

Située au carrefour des échanges européens et mondiaux, l'Île-de-France est la première région économique française et l'une des premières au niveau européen. Composée de 8 départements, 1 266 communes, elle accueille une population de 12,6 millions d'habitants[1] (19 % de la population française métropolitaine), plus jeune que la moyenne nationale.

Des atouts nombreux :

- son PIB représente environ 30 % de la richesse nationale et près de 5 % du PIB de l'Union européenne.
- sa forte tradition industrielle se caractérise par un tissu dense de PME/PMI et un large éventail d'activités. Elle rassemble une forte densité d'entreprises technologiques (grands groupes, PME, start-up), des pôles de compétitivité de réputation internationale et une des plus fortes concentrations scientifiques et technologiques en Europe ;
- premier bassin d'emploi européen, sa main-d'œuvre est hautement qualifiée : 33 % des cadres français. L'Île-de-France rassemble 23 % des universités françaises, 25 % des écoles d'ingénieurs (hors universités) et 22 % des écoles de commerce ;
- le « hub » aérien de Paris, composé de trois aéroports internationaux, est le premier d'Europe continentale : la plupart des grandes métropoles européennes sont accessibles en moins de 2 heures de vol. La région permet de se rendre dans tout le pays via des liaisons ferroviaires à grande vitesse, possède un système de transports en commun dense, avec notamment un réseau de métro en pleine expansion ;
- ses réseaux de communication à haut débit permettent aux entreprises de bénéficier de conditions technologiques très favorables à leur essor ;
- l'Île-de-France est, depuis plusieurs années, la première région touristique mondiale. Paris Île-de-France est l'une des places leaders dans le monde en termes de salons. Elle accueille chaque année, sur les 22 principaux sites d'exposition et de congrès, plus de 360 salons, près de 100 500 entreprises exposantes (dont 30 % d'entreprises étrangères) et 7 millions de visiteurs. Ces manifestations, véritables « hubs » de commerce international, génèrent annuellement environ 5 milliards d'euros de retombées économiques.

En 2017, fut inauguré le « Paris Convention Centre », porte de Versailles, composé de 72 000 m² de surface et d'une capacité de 35 000 personnes, soit le plus grand centre de congrès européen ;

- la région Île-de-France est un grand pôle culturel européen : près de la moitié (47 %) des représentations françaises de spectacles ont lieu sur le territoire francilien. L'offre culturelle de la région s'appuie sur de nombreuses infrastructures : cela va des grandes arènes mondiales (comme l'Accor Arena ou Paris La Défense Arena) aux Zénith, cabarets et petites salles, ainsi que sur un réseau de 311 cinémas. L'Île-de-France contribue également à la production d'une offre culturelle au travers de l'industrie du cinéma : la région concentre plus de 50 % des tournages en France, soit 53 % des emplois de la filière en France.

[1] Estimation 2026

Les départements de l'Île-de-France en bref

	Paris	Seine-et-Marne	Yvelines	Essonne	Hauts-de-Seine	Seine-Saint-Denis	Val-de-Marne	Val-d'Oise	Île-de-France
Superficie (km²)	105	5 915	2 284	1 804	176	236	245	1 246	12 012
Population * (au 1er janvier 2025)	2 047 602	1 502 094	1 514 418	1 364 840	1 675 904	1 745 657	1 439 001	1 304 986	12 594 502
Densité de population (hab/km²)	19 501	254	663	757	9 522	7 397	5 873	1 047	1 048
Entreprises** (2023)	484 011	100 704	113 666	89 824	168 994	120 131	111 111	88 418	1 276 859
Établissements** (2023)	531 999	111 019	125 241	98 893	186 862	131 357	121 493	96 480	1 403 344
Taux de création d'entreprises (2023)	18,8	24,4	22,2	25,8	21,8	34,3	26,8	27,0	23,2

Sources : INSEE, SIDE (Système d'Information sur la Démographie d'Entreprises) 2023
*estimations de la population
**Champ : établissements non agricoles appartenant à des unités légales marchandes et productives, actifs économiquement dans l'année

ÎLE-DE-FRANCE

Limites administratives de l'Île-de-France

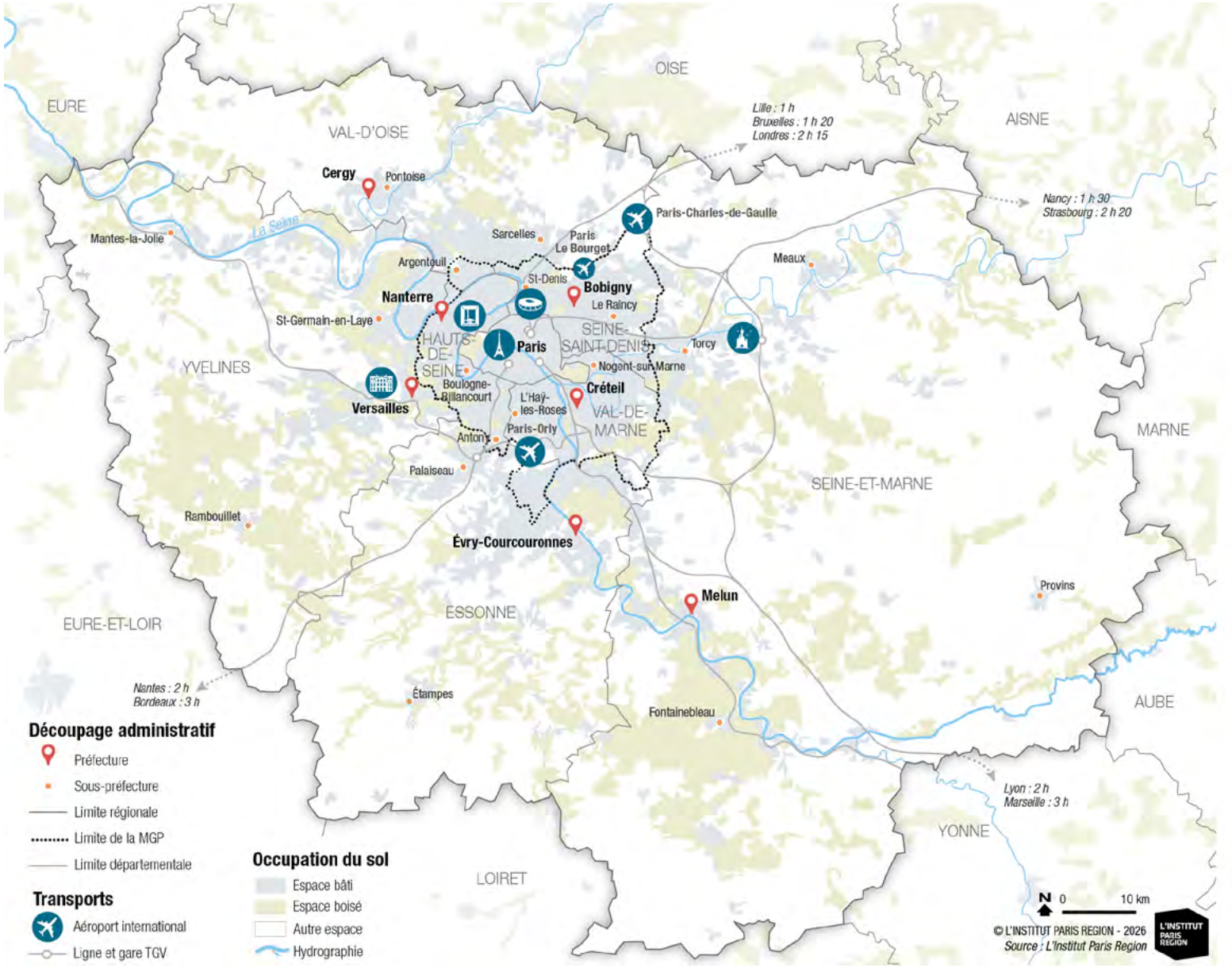

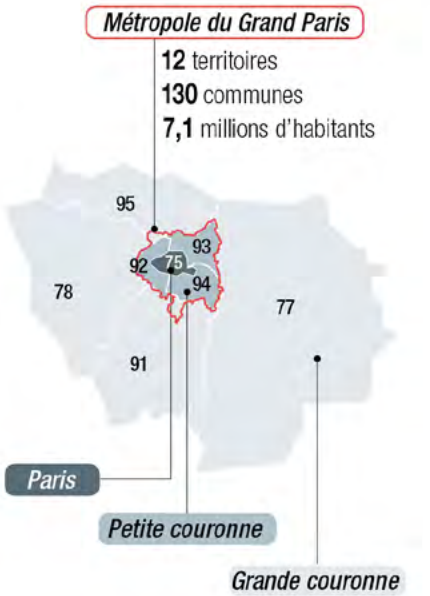

Départements	Nombre de communes	Surface (en km²)
75 Paris	1 (20 arrondissements)	105
92 Hauts-de-Seine	36	176
93 Seine-Saint-Denis	39	236
94 Val-de-Marne	47	245
77 Seine-et-Marne	507	5 915
78 Yvelines	259	2 284
91 Essonne	194	1 804
95 Val-d'Oise	183	1 246
Total **Île-de-France**	**1 266**	**12 012**

BUDGET

Budget du conseil régional d'Île-de-France

UN BUDGET REGIONAL DE PRÈS DE 5,8 MILLIARDS D'EUROS

D'un montant de plus de 5,8 milliards d'euros, le budget 2026 de la Région Île-de-France s'articule autour de 12 priorités régionales :

- Éducation
- Pouvoir d'achat
- Transports
- Environnement
- Ruralité
- Santé
- Handicap
- Aménagement
- Sécurité
- Culture
- Sport
- Économie

Source : https://www.iledefrance.fr/toutes-les-actualites/budget-2026-12-priorites-pour-une-ile-de-france-ambitieuse-inclusive-et-protectrice

RÉPARTITION DES RECETTES

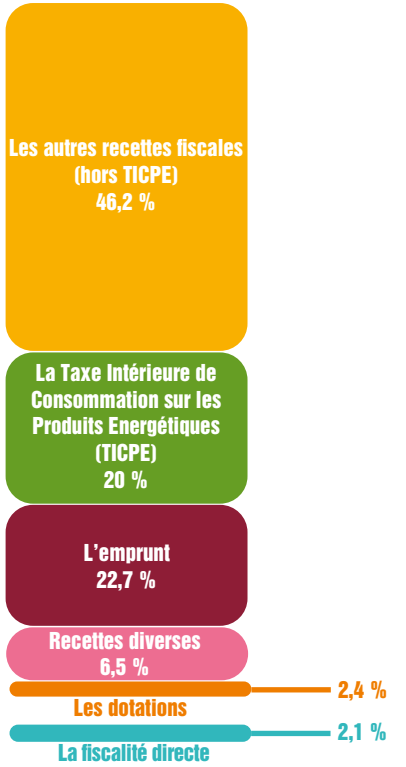

RÉPARTITION DES DÉPENSES

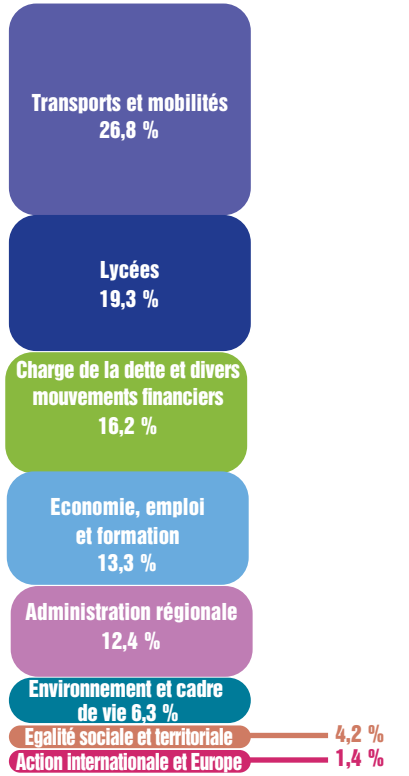

Source : Conseil Régional d'Île-de-France

Budgets 2026 des conseils départementaux d'Île-de-France

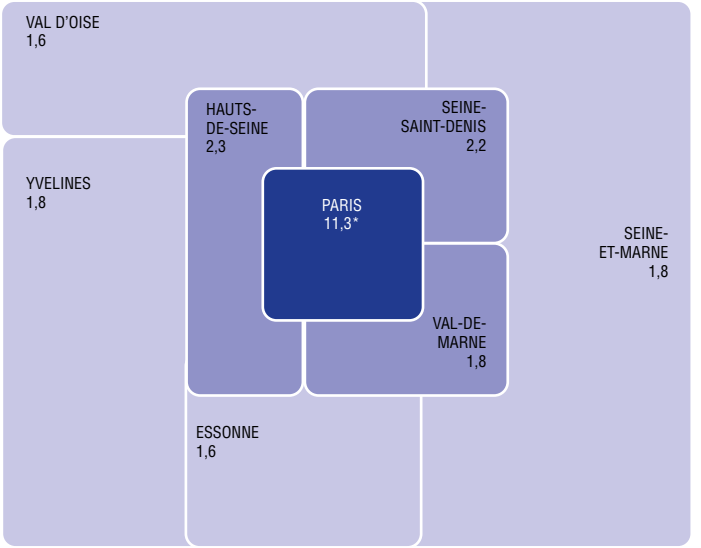

Valeurs en milliards d'euros
* Paris étant à la fois un département et une commune, le Conseil de Paris possède les attributions d'un conseil municipal et celles d'un Conseil Départemental
Sources : paris.fr, seine-et-marne.fr, yvelines.fr, essonne.fr, hauts-de-seine.fr, seine-saint-denis.fr, valdemarne.fr, valdoise.fr

Fonds européens accordés dans le cadre des politiques de cohésion (économique, sociale et de développement rural)

Fonds	Objectifs du fonds	Montant du fonds (millions d'euros)	Période
FSE + (Fonds social européen +)	Initiatives en faveur de l'emploi, de la formation et de l'insertion professionnelle	540	2021-2027
FEDER (Fonds européen de développement régional)	Projets d'innovation, de développement économique et durable et de réduction des disparités régionales	177	2021-2027
FEADER (Fonds européen agricole de développement rural)	Compétitivité des secteurs agricole et forestier, environnement et gestion de l'espace rural, qualité de vie et diversification des activités en zone rurale	40	2023-2027

Source : www.europeidf.fr

Les bassins d'emploi d'Île-de-France - Situation au 1er janvier 2026

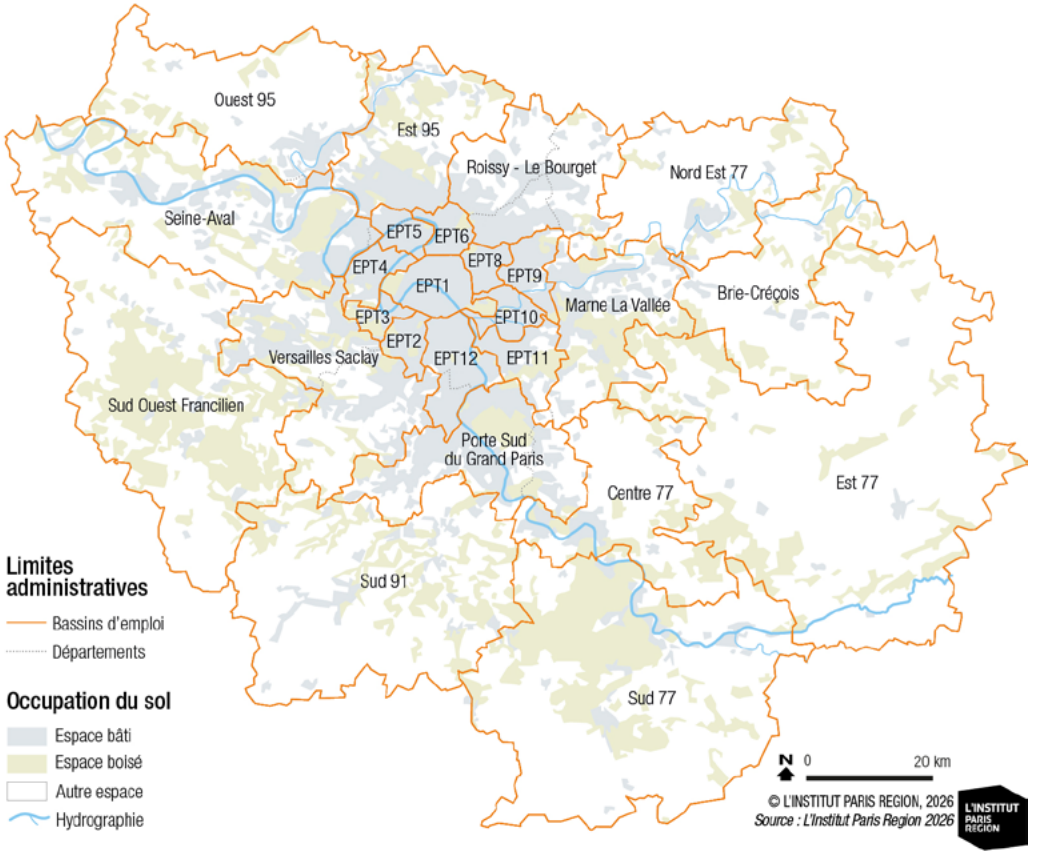

Noms des EPT
(Établissements Publics Territoriaux)

EPT1 : Paris (75)
EPT2 : Vallée Sud-Grand Paris (92)
EPT3 : Grand Paris Seine Ouest (92)
EPT4 : Paris Ouest La Défense (92)
EPT5 : Boucle Nord de Seine (92-95)
EPT6 : Plaine Commune (93)
EPT8 : Est Ensemble (93)
EPT9 : Grand Paris Grand Est (93)
EPT10 : Paris Est Marne et Bois (94)
EPT11 : Grand Paris Sud Est Avenir (94)
EPT12 : Grand-Orly Seine Bièvre (91-94)

La Région Île-de-France et l'Etat ont souhaité, dans le cadre de la feuille de route conjointe signée le 14 avril 2016, établir une carte unique et partagée définissant **25 bassins d'emplois** franciliens. Ce nouveau périmètre d'observation et d'intervention vise la création de synergies entre l'ensemble des acteurs publics et privés intervenant sur les questions d'emploi, d'économie et de formation, afin d'identifier des priorités d'actions et de coordonner les interventions au plus près des besoins du territoire.

ÎLE-DE-FRANCE

INTERCOMMUNALITÉS

Les intercommunalités - Situation au 1er janvier 2026

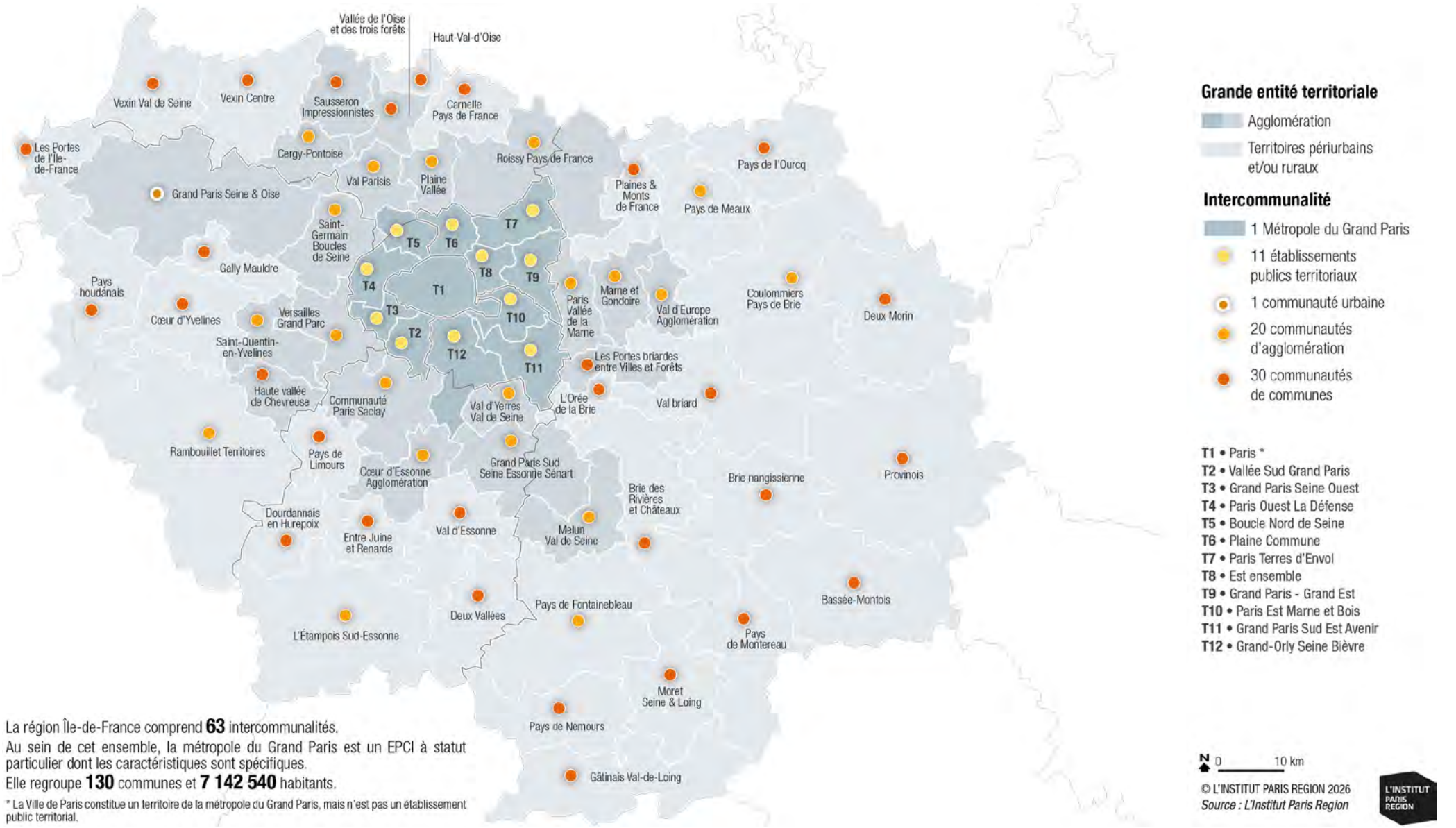

La région Île-de-France comprend **63** intercommunalités.
Au sein de cet ensemble, la métropole du Grand Paris est un EPCI à statut particulier dont les caractéristiques sont spécifiques.
Elle regroupe **130** communes et **7 142 540** habitants.

* La Ville de Paris constitue un territoire de la métropole du Grand Paris, mais n'est pas un établissement public territorial.

POPULATION

Densités de population dans les régions européennes en 2024

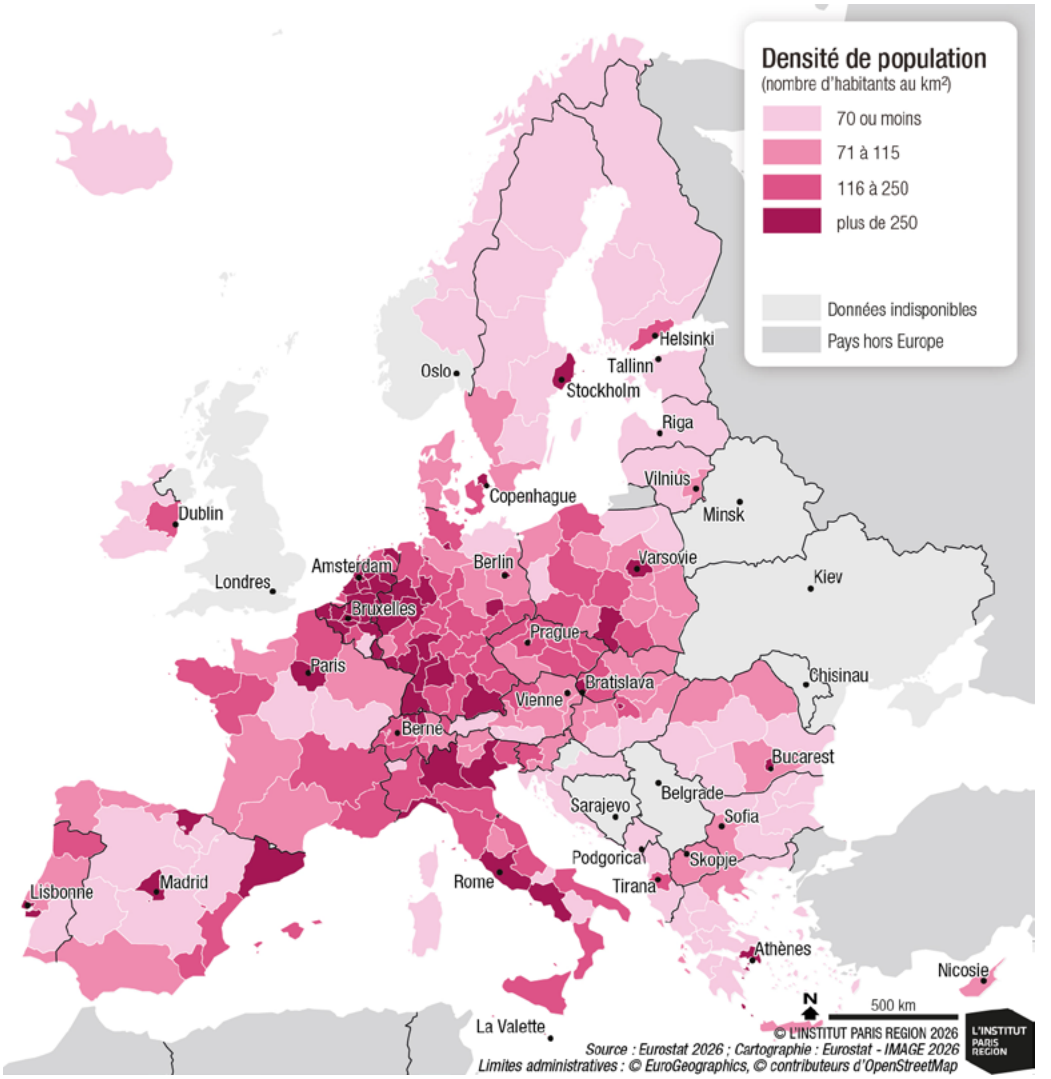

18,2 %
de la population française et 2,8 % de la population de l'UE

20,7 %
des Franciliens vivent dans les 5 villes de plus de 100 000 habitants (Paris, Boulogne-Billancourt, Saint-Denis, Argenteuil et Montreuil)

Fécondité en 2025 :
1,63
enfant en Ile-de-France (1,56 pour la France métropolitaine)

Évolution de la population entre 2017 et 2023

	Superficie (km²)	POPULATION 2017	POPULATION 2023	Taux d'évolution annuel moyen 2017-2023 (en %)	Densité de population en 2023 (hab./km²)
Île-de-France	12 012	12 174 880	12 463 067	0,4	1 038
France métropolitaine	543 965	64 639 133	66 165 815	0,4	122

Source : INSEE, Recensements de la population 2017 et 2023 populations légales). Géographie au 01/01/2025.

Pyramide des âges au 1er janvier 2026

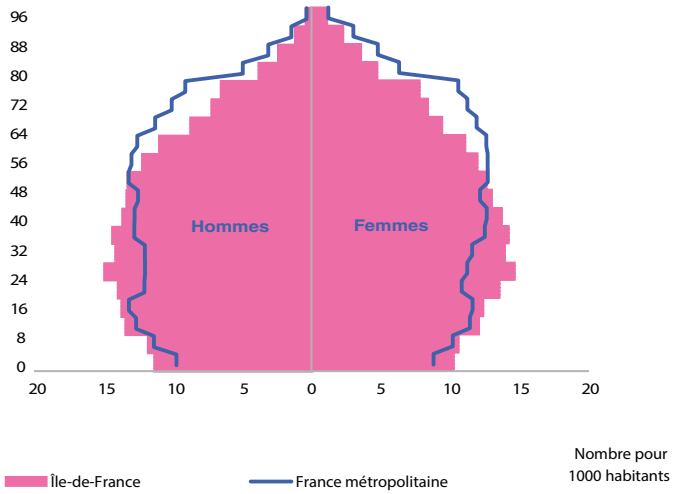

Source : Insee, estimations de population (résultats provisoires)

ÉCONOMIE GÉNÉRALE

PRODUIT INTÉRIEUR BRUT

Produit intérieur brut (PIB) dans les régions européennes en 2024

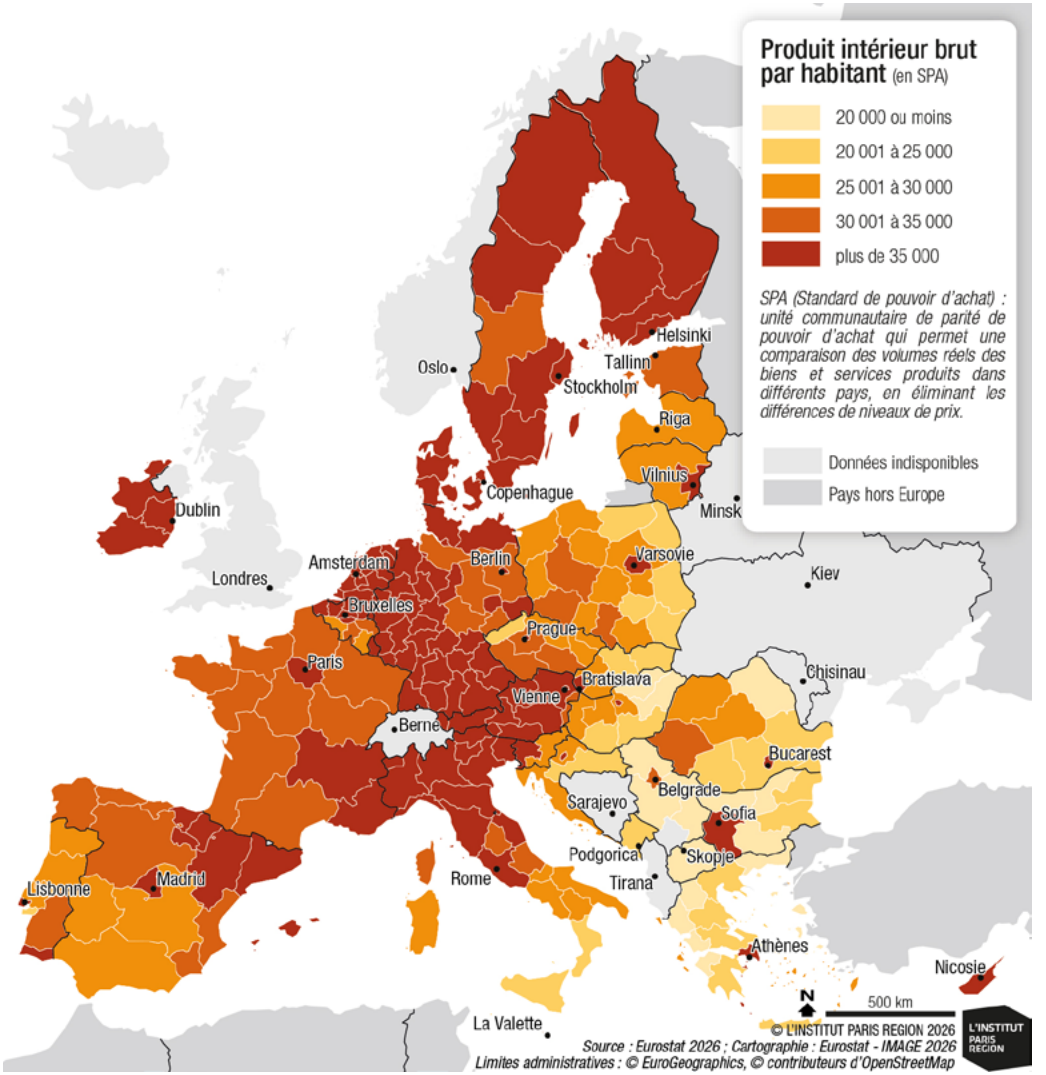

30,2 %
du PIB métropolitain en 2024

87,7 %
de la valeur ajoutée francilienne est réalisée par le secteur tertiaire (79,8 % en France métropolitaine)

1ère
région exportatrice (23,9 % des exportations françaises) et importatrice (27,2 % des importations françaises) de biens en 2025

Produit intérieur brut en 2024

	Île-de-France	France métropolitaine	ÉVOLUTION 2023/2024 Île-de-France	ÉVOLUTION 2023/2024 France métropolitaine
PIB en valeur (1)	865 652	2 862 998	4,3	3,3
PIB par emploi (2)	123 220	95 936	3,7	2,5
PIB par habitant (2)	69 514	43 170	4,1	3,0
PIB en volume (1) (3)	792 707	2 563 154	1,8	1,2

(1) En millions d'euros courants
(2) En euros courants
(3) Aux prix de l'année précédente chaînés
Le produit intérieur brut (PIB) est ce que produit l'économie d'un pays. Il est égal à la somme des valeurs ajoutées brutes, augmentées des impôts sur les produits (TVA, droits de douanes, taxes spécifiques), moins les subventions sur les produits.
Source : Insee, comptes régionaux base 2020

VALEUR AJOUTÉE

Valeur ajoutée par branche d'activité en 2024

	ÎLE-DE-FRANCE Millions d'euros	ÎLE-DE-FRANCE %	FRANCE MÉTROPOLITAINE Millions d'euros	FRANCE MÉTROPOLITAINE %
Agriculture	342	0,0	36 690	1,4
Industrie	62 411	8,1	352 157	13,8
Construction	32 387	4,2	143 369	5,6
Tertiaire marchand	541 151	69,9	1 601 627	62,6
Tertiaire non marchand	137 878	17,8	423 772	16,6
Total	774 168	100,0	2 557 615	100,0

La valeur ajoutée est la différence entre la valeur des biens ou services produits par une entreprise ou une branche et celle des biens et services utilisés pour la production, dite des « consommations intermédiaires ».
Source : Insee, comptes régionaux, base 2020

© AdobeStock

ÉCHANGES INTERNATIONAUX

Échanges extérieurs de biens en 2025

	Montant (millions d'euros)	Évolution 2025/2024*
Importations	185 600	- 3,4 %
Exportations	146 600	3,5 %
Taux de couverture	79,0 %	+ 5,3 points

Source : Douanes, département des statistiques et des études du commerce extérieur

Principaux produits échangés 2025

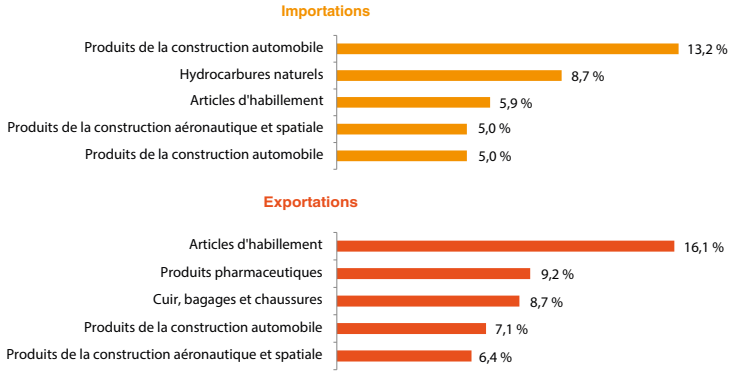

Source : Douanes, département des statistiques et des études du commerce extérieur

Principaux pays clients et fournisseurs en 2025

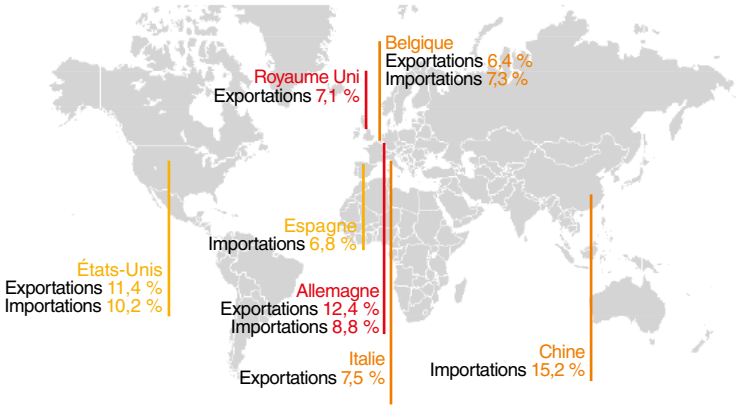

Source : Douanes, département des statistiques et des études du commerce extérieur

INVESTISSEMENTS ÉTRANGERS

Nombre d'implantations d'entreprises internationales et d'emplois créés par type d'implantation en 2025

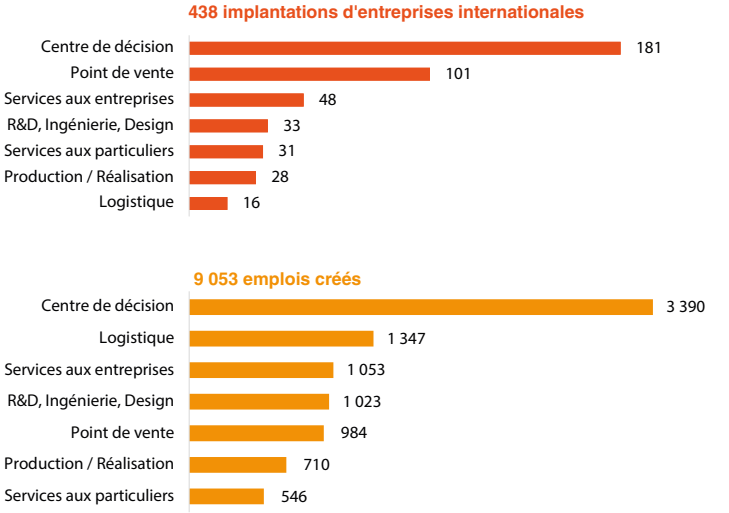

Source : Bilan des investissements étrangers en Ile-de-France 2025, Choose Paris Region

Principaux pays d'origine des entreprises internationales implantées et emplois créés en 2025

Pays d'origine	ENTREPRISES		EMPLOIS CRÉÉS		Nombre de salariés moyen
	Nombre	%	Nombre	%	
Etats-Unis	77	17,6	2 402	26,5	31,2
Italie	48	11	558	6,2	11,6
Royaume-Uni	41	9,4	605	6,7	14,8
Allemagne	42	9,6	769	8,5	18,3
Chine	26	5,9	277	3,1	10,7
Pays-Bas	20	4,6	771	8,5	38,6
Canada	19	4,3	230	2,5	12,1
Japon	17	3,9	31	0,3	1,8
Danemark	18	4,1	227	2,5	12,6
Belgique	13	3,0	167	1,8	12,8
Espagne	23	5,3	376	4,2	16,3
Suisse	14	3,2	101	1,1	7,2
Autriche	11	2,5	220	2,4	20,0
Suède	9	2,1	400	4,4	44,4
Total général	438	100	9 053	100	21

Source : Bilan des investissements étrangers en Ile-de-France 2025, Choose Paris Region

EMPLOI ET REVENUS

EMPLOI

Taux d'emploi dans les régions européennes en 2025

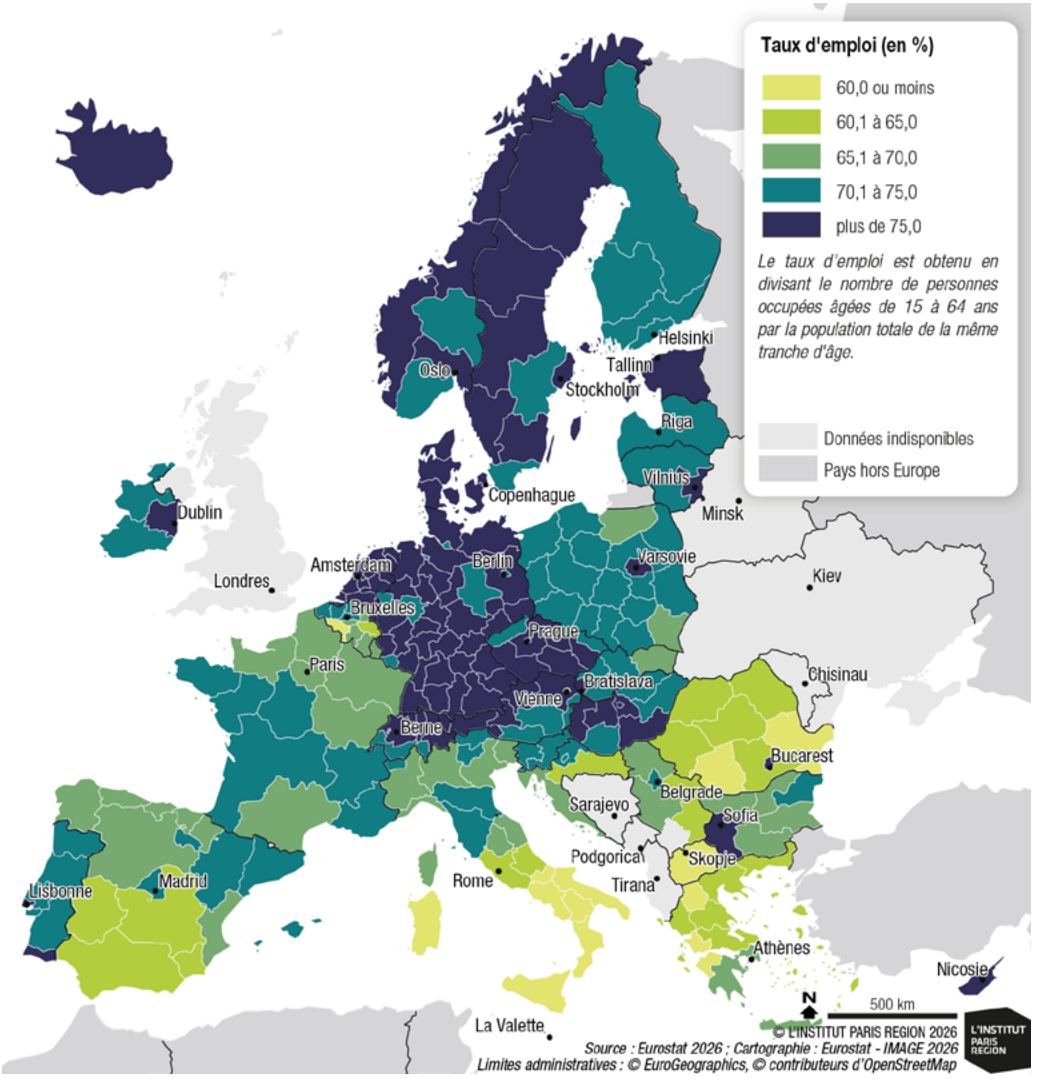

Taux de chômage localisé

7,9 %

au 1er trimestre 2026
(7,9 % en France métropolitaine)

1 073 920

demandeurs d'emploi
(catégories A, B, C)
au 31 décembre 2025

6,9 millions

d'emplois salariés et non salariés
au 31 décembre 2024

Structure de la population active [1] en 2024 (%)

	Agriculteurs exploitants	Artisans, commerçants, chefs d'entreprise	Cadres, prof. intellectuelles supérieures	Professions intermédiaires	Employés	Ouvriers
Île-de-France	0,2	5,4	35,1	22,3	24,6	12,5
Hommes	0,1	7,5	39,6	19,4	13,3	20,0
Femmes	0,2	3,4	30,9	24,9	34,8	5,7
Province	2,4	7,1	15,6	23,3	29,2	22,4
Hommes	3,1	9,4	19,2	22,5	11,6	34,2
Femmes	1,8	5,0	12,4	24,0	45,5	11,4

(1) Hors chômeurs n'ayant jamais travaillé
Source : Insee, enquête emploi en continu 2024

Taux d'activité en 2024 (%)

	Île-de-France	Province
Ensemble	62,4	54,9
Hommes	66,6	58,8
Femmes	58,7	51,4
15 à 29 ans	37,0	41,6
30 à 49 ans	89,0	88,5
50 ans ou plus	45,4	35,4

Source : Insee, enquête emploi en continu 2024

Niveau de diplôme de la population active en 2024 (%)

	Île-de-France	Province
Aucun diplôme ou CEP	9,3	8,6
Brevet des collèges	3,5	4,1
CAP, BEP	10,5	20,6
Baccalauréat	18,2	22,8
Diplôme de niv. Bac + 2	11,8	16,0
Dipl. de 2e ou 3e cycle univ.	46,6	28,1

Source : Insee, enquête emploi en continu 2024

Structure de l'emploi en 2024

	Île-de-France (%)	Province (%)
Hommes	50,8	51,2
Femmes	49,2	48,8
15 à 24 ans	8,3	9,3
25 à 49 ans	60,3	57,1
50 ans ou plus	31,3	33,6
Non salariés*	11,5	14,0
Salariés, dont :	88,5	86,0
Emplois précaires	12,9	13,7
Emplois stables (CDI, fonctionnaire), du :	75,6	72,3
Secteur privé	58,4	56,8
Secteur public (1)	17,2	15,6
Secteur d'activité, dont :		
Industrie	7,2	14,7
Construction	5,1	5,6
Tertiaire	85,3	76,9

Source : Insee, enquête emploi en continu 2024
Seuls les types d'emplois connus des salariés sont indiqués.
(1) Fonctions publiques d'État, Territoriale et Hospitalière
*Champ : actifs en emploi

Emploi salarié par grands secteurs 4e trimestre 2025

	EMPLOIS		VARIATION ANNUELLE (en %)
	4e trimestre 2024	4e trimestre 2025	
Ile-de-France, dont :	**6 352 100**	**6 354 400**	**0,0 %**
Agriculture	5 600	5 600	0,0 %
Industrie	439 400	440 900	0,3 %
Construction	339 300	337 200	- 0,6 %
Tertiaire non marchand	1 594 300	1 599 600	0,3 %
Tertiaire marchand	3 973 500	3 971 100	- 0,1 %
dont commerce	738 900	733 500	- 0,7 %
dont intérim	114 500	111 900	- 2,3 %
France (1), dont:	**27 090 500**	**27 038 100**	**- 0,2 %**
Agriculture	324 900	327 400	0,8 %
Industrie	3 267 100	3 251 600	- 0,5 %
Construction	1 552 100	1 533 500	- 1,2 %
Tertiaire non marchand	8 590 100	8 590 800	0,0 %
Tertiaire marchand	13 356 300	13 334 800	- 0,2 %
dont commerce	3 379 300	3 356 600	- 0,7 %
dont intérim	712 600	707 600	- 0,7 %

(1) Hors Mayotte
Notes : données provisoires pour le dernier trimestre et révisées pour les trimestres précédents ; données CVS, en fin de trimestre.
Pour l'agriculture, les données de la source MSA étant livrées avec retard, l'Insee réalise une estimation en exploitant directement les déclarations administratives (DSN) depuis le 1er trimestre de 2018.
Champ : emploi salarié total
Sources : Insee, estimations d'emploi ; estimations trimestrielles Urssaf, Dares, Insee.

Emploi salarié entre le 4e trimestre 2019 et le 4e trimestre 2025 en Île-de-France, ensemble des salariés du secteur privé (base 100 au 4e trimestre 2019)

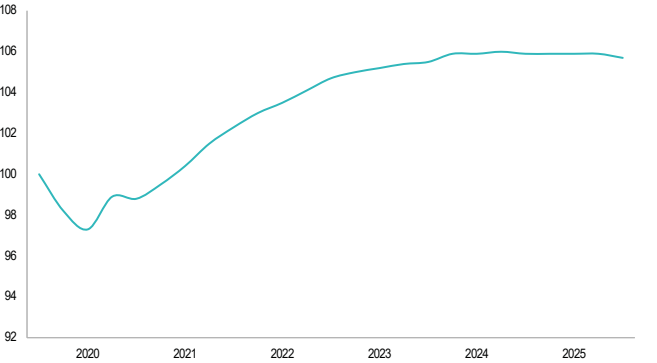

Notes : données provisoires pour le dernier trimestre et révisées pour les trimestres précédents ; données CVS, en fin de trimestre.
Base 100 au 4e trimestre 2019
Sources : Insee, estimations d'emploi ; estimations trimestrielles Urssaf, Dares, Insee. Extraction du 07/05/2026

Emplois salariés du secteur privé : évolution de l'emploi entre 2014 et 2024

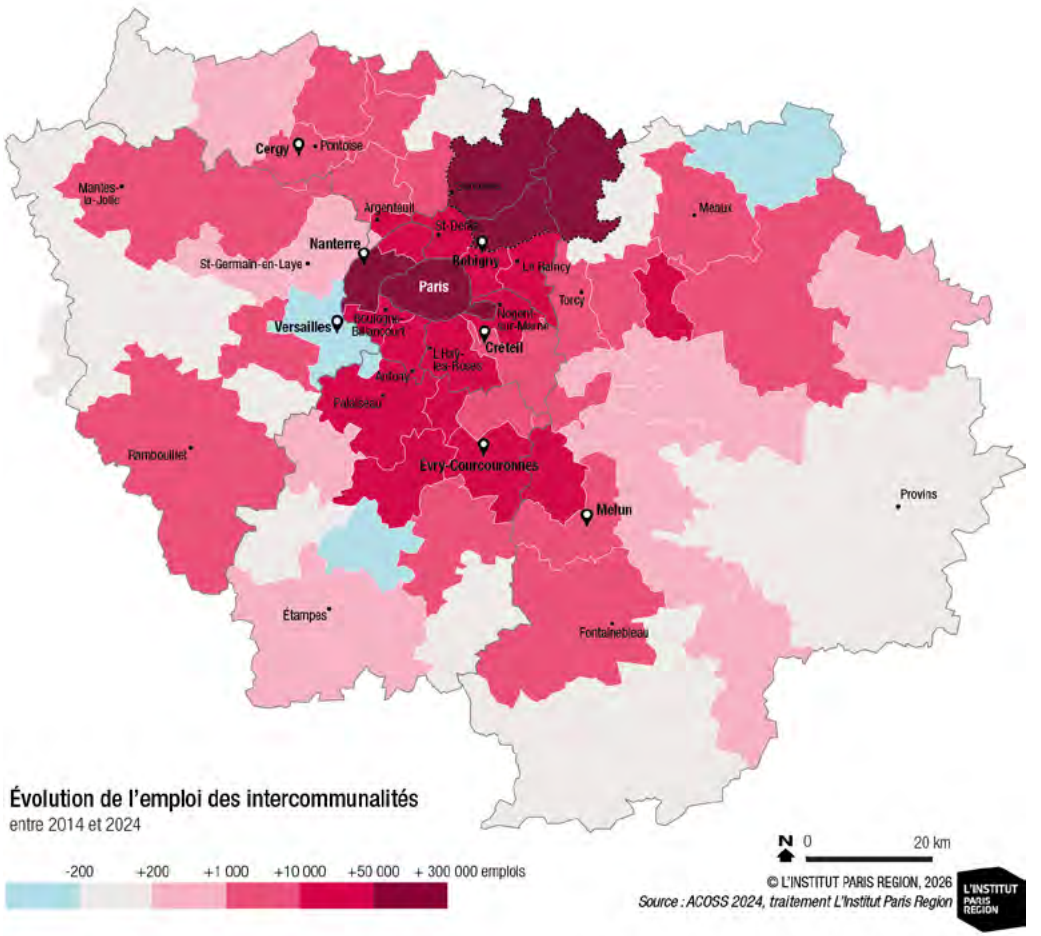

Pour neutraliser un biais statistique lié à la localisation des emplois du transport aérien sur la plateforme aéroportuaire de Roissy-CDG, la CA Roissy Pays de France et l'EPT Paris Terre d'Envol ont été fusionnés. Le périmètre considéré correspond au bassin d'emploi Grand-Roissy Le Bourget.

91,9 %
des emplois franciliens sont des emplois salariés

En Île-de-France,
87,9 %
des emplois relève du secteur tertiaire (contre 80,2 % au niveau national)

L'Île-de-France représente
23,3 %
de l'emploi salarié français

CHÔMAGE

Profils de chômeurs (au sens du BIT*) en 2024 (%)

	Île-de-France	Province	France métropolitaine
Hommes	**51,5**	53,0	52,5
Femmes	**48,5**	47,0	47,5
15 à 24 ans	**22,3**	27,2	26,4
25 à 49 ans	**57,4**	51,5	52,8
50 ans ou plus	**20,2**	21,3	20,8
Catégories socioprofessionnelles, dont :			
- Cadres	**24,4**	10,1	13,8
- Professions intermédiaires	**21,8**	19,6	20,6
- Employés	**34,5**	36,1	35,5
- Ouvriers	**19,3**	34,1	30,1
Sans diplôme ou CEP	**13,4**	16,2	14,0
Brevet, CAP, BEP	**16,4**	27,9	25,2
Baccalauréat	**25,4**	25,8	26,2
Diplôme de niveau bac + 2	**11,1**	10,0	10,5
Diplôme de 2e ou 3e cycle universitaire	**32,6**	19,6	23,7

Source : Insee, enquête emploi en continu 2024
* Bureau international du travail
Les CSP et diplômes non connus ne sont pas indiqués

Demandeurs d'emploi en fin de mois au 31 décembre 2025*

	CATÉGORIES A, B ET C (*)				CATÉGORIE A
	Ensemble	Moins de 25 ans (%)	50 ans ou plus (%)	Longue durée (%)	Ensemble
Île-de-France	**1 073 920**	**12,4**	**25,4**	**44,1**	**679 290**
Province	4 395 180	14,9	26,3	45,1	2 438 110
France métropolitaine	5 469 100	14,4	26,2	44,9	3 117 400

* Voir glossaire.
Sources : France Travail et Dares, données brutes

REVENUS

Revenus des ménages dans les régions européennes en 2024

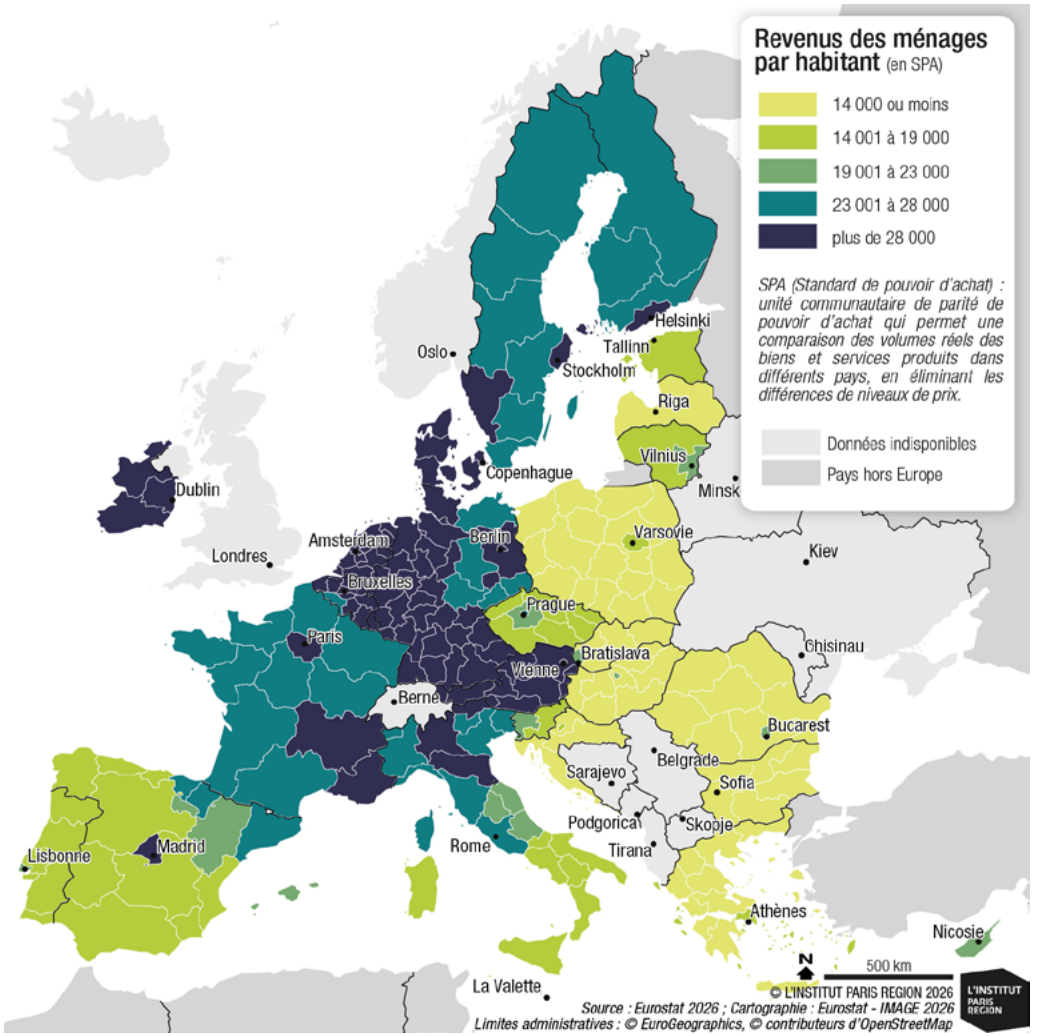

Le revenu disponible francilien est

20,8 %

supérieur à celui observé en France métropolitaine

Le salaire net mensuel moyen est de

3 479 €

en Île-de-France
(2 733 € en France métropolitaine)

Le salaire net mensuel moyen des hommes est

14,2 %

supérieur à celui des femmes

Formation du revenu disponible brut des ménages par habitant en 2023

	Revenu disponible brut (euros)	Revenus d'activité (%)	dont revenus mixtes (%)	Revenus du patrimoine (%)	Transferts courants* (%)	Cotisations sociales (%)	Impôts directs (%)	Prestations sociales en espèces (%)
Île-de-France	**31 689**	**96,1**	**7,2**	**32,1**	**8,8**	**36,1**	**21,0**	**29,1**
Province	24 983	79,8	7,7	28,9	10,5	29,2	14,0	34,8
Métropole	26 243	83,5	7,6	29,6	10,1	30,8	15,6	33,5

* Les transferts sont constitués par exemple des primes nettes d'assurance, des indemnités d'assurance et des transferts aux associations
Source : Insee - Comptes économiques régionaux des ménages - Base 2020

Revenu disponible (1) en 2023

	Île-de-France	France métropolitaine
Structure du revenu disponible (en %)		
Part des revenus d'activité (2)	84,3	72,4
Part des retraites, pensions et rentes	19,7	27,2
Part des revenus du patrimoine	13,6	12,2
Part des prestations sociales	4,2	4,9
Part des impôts	- 21,7	- 16,7

(1) Le revenu disponible d'un ménage comprend les revenus d'activité (nets des cotisations sociales), les revenus du patrimoine, les transferts en provenance d'autres ménages et les prestations sociales (y compris les pensions de retraite et les indemnités de chômage), nets des impôts directs.
(2) Les revenus d'activité incluent les indemnités de chômage
Champ : ménages fiscaux - hors communautés et sans abris.
Source : Insee-DGFiP-Cnaf-Cnav-Ccmsa, Fichier localisé social et fiscal (Filosofi)

Le revenu disponible brut des ménages par habitants est de

31 689 €

64,1 %

des ménages fiscaux franciliens sont imposés

Les revenus d'activités représentent

84,3 %

des revenus disponibles (72,4 % en France métropolitaine)

Disparités de revenus franciliens en 2023

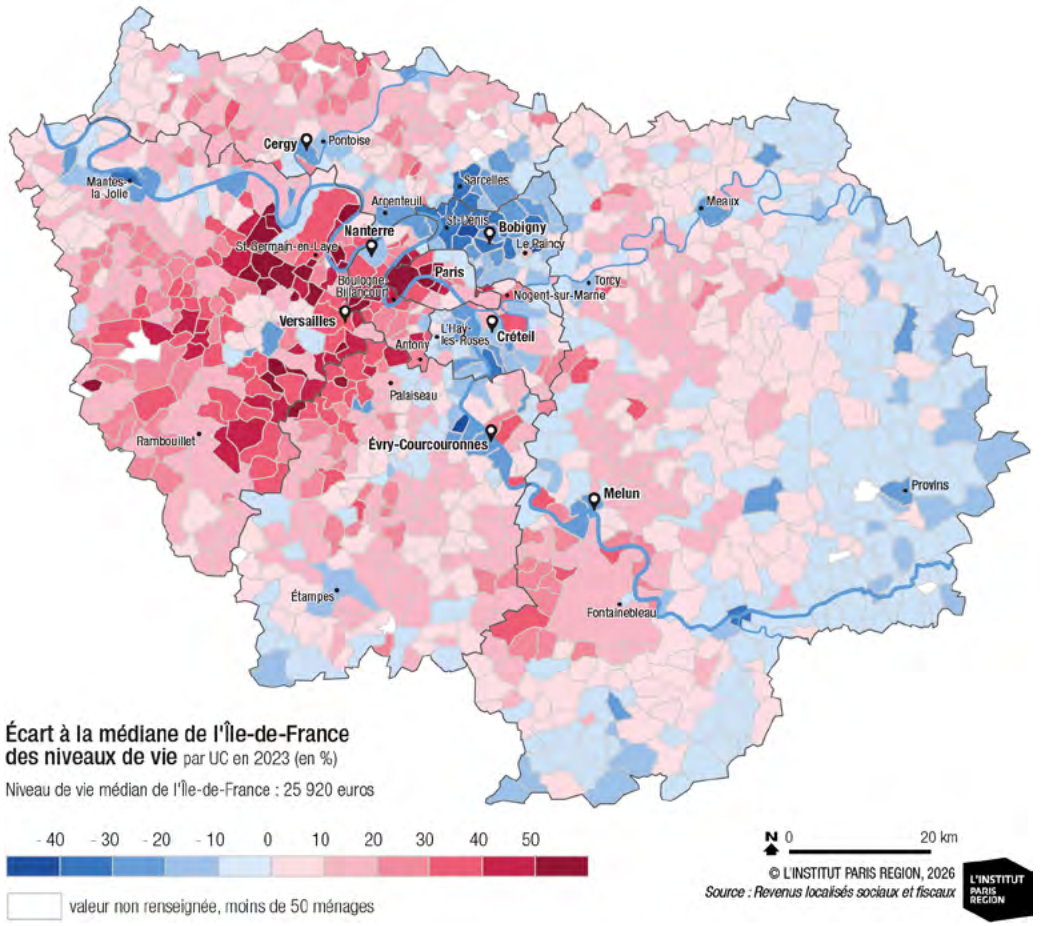

En 2023, le taux de pauvreté francilien s'élève à

17,3 %

(15,4 % en France métropolitaine)

L'Île-de-France compte

5,0

millions de ménages fiscaux (soit 17,7 % de la France métropolitaine)

La médiane du revenu disponible par unité de consommation est de

2 100 €

mensuel en Île-de-France

ENTREPRISES

Démographie des entreprises

	ÎLE-DE-FRANCE				FRANCE			
	2023				2023			
	Créations d'entreprises		Défaillances d'entreprises en 2023	Entreprises en 2023	Créations d'entreprises		Défaillances d'entreprises en 2023	Entreprises en 2023
	Micro-entrepreneurs	Hors micro-entrepreneurs			Micro-entrepreneurs	Hors micro-entrepreneurs		
Ensemble dont :	**113 972**	**181 754**	**12 264**	**1 276 859**	**667 446**	**384 030**	**54 658**	**5 654 121**
Industrie manufacturière, extractives et autres	3 583	4 275	506	42 105	34 072	29 037	3 923	352 541
Construction	10 396	7 963	2 658	104 460	50 423	37 877	11 735	641 611
Commerce, réparation d'automobiles et de motocycles	19 019	17 638	2 395	146 375	83 439	63 158	12 042	785 142
Transports et entreposage	7 613	30 484	881	81 249	71 008	14 438	2 273	203 928
Hébergement et restauration	4 933	3 560	1 409	54 827	15 974	23 521	7 809	308 674
Information et communication	10 064	17 721	713	100 948	47 481	17 937	1 714	231 &29
Activités financières et d'assurance	8 186	898	306	68 619	3 260	29 975	1 335	275 583
Activités immobilières	4 652	3 055	429	65 677	17 137	21 233	1 947	313 284
Activités scientifiques et techniques, services administratifs et de soutien	30 875	59 496	1 872	350 550	188 146	82 653	6 487	1 139 764
Administration publique, enseignement, santé humaine, action sociale et autres activités de service	14 651	36 664	1 095	262 049	156 506	64 201	5 393	1 402 465

Champ : entreprises marchandes et productives, hors agriculture, ayant eu une activité économique effective au cours de l'année.
Sources : Insee, Système d'information sur la démographie d'entreprises (SIDE) 2023 ; Banque de France

Principaux employeurs au 31 décembre 2024

Raison sociale	Assistance publique Hôpitaux de Paris (1)	Ville de Paris (1)	Régie autonome transports parisiens	Préfecture de Police de Paris (1)	La Poste	SNCF voyageurs	BNP Paribas	Société Générale	Orange	Euro Disney Associés SAS	SNCF Réseau	Électricité de France	Société Air France	Centre National Recherche Scientifique	Carrefour Hypermarchés
Effectif régional	99 600	67 400	46 100	43 300	31 900	26 600	25 900	23 300	20 500	18 600	15 200	14 300	13 700	12 400	11 900

(1) Secteur public.
Source : Insee, Flores 2024

1 403 344

établissements en 2023

En 2023,

12 264

défaillances d'entreprises franciliennes ont été recensées

Taux de création d'entreprises

23,2 %

en 2023 (18,6 % en France)

Répartition des établissements selon la taille et le secteur en 2023 (%)

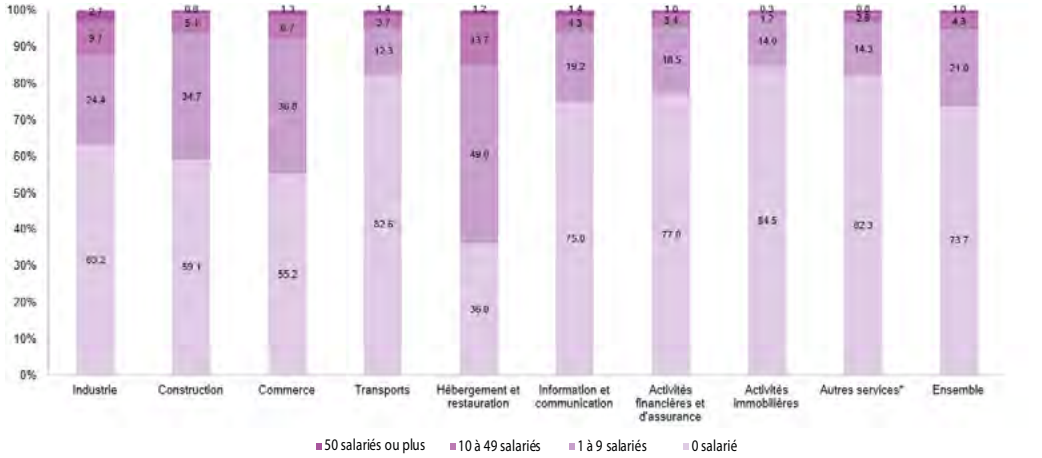

* Activités spécialisées, scientifiques et techniques, activités de services administratifs et de soutien, administration publique, enseignement, santé humaine et action sociale, autre activités de services.
Champ : entreprises marchandes et productives, hors agriculture, ayant eu une activité économique effective au cours de l'année.
Source : Insee, Système d'information sur la démographie d'entreprises (SIDE) 2023.

Établissements filiales d'un groupe étranger (2023)

	Île-de-France	France
Établissements employeurs*		
Nombre d'établissements	416 337	1 833 484
Établissements employeurs contrôlés par un groupe étranger		
Nombre d'établissements	17 528	64 465
Part dans le total des établissements (en %)	4,2	3,5
Taux de pénétration (en %)**		
Industrie	19,8	21,7
Construction	3,8	2,5
Commerce	29,8	17,6
Services principalement marchands	13,2	9,5
Services principalement non marchands	11,7	7,9
Ensemble	**15,5**	**12,4**

* part de l'emploi des établissements contrôlés par des groupes étrangers dans l'emploi total
Source : Insee, Flores 2022, FARE 2023

L'Île-de-France accueille
29,9 %
des établissements filiales d'un groupe étranger situés en France

27 350
établissements sont des filiales d'un groupe étranger

635 750
salariés en EQTP (équivalent temps plein) dépendent d'un groupe étranger

SECTEURS D'ACTIVITÉ

Répartition des établissements et des effectifs en 2023

	Établissements	Effectifs	Effectifs moyen par établissement
Industries extractives; énergie, eau, gestion des déchets et dépollution	7 496	80 134	10,7
Fabrication de denrées alimentaires, de boissons et de produits à base de tabac	8 813	62 816	7,1
Coséfaction et raffinage	15	1 221	81,4
Fabrication d'équipements électriques, électroniques, informatiques; fabrication de machines	2 073	64 251	31,0
Fabrication de matériels de transport	448	68 442	152,8
Fabrication d'autres produits industriels	27 648	153 863	5,6
Construction	111 041	351 326	3,2
Commerce, réparation d'automobiles et de motocycles	171 808	764 223	4,4
Transport et entreposage	87 145	373 421	4,3
Hébergement et restauration	62 339	355 366	5,7
Information et communication	109 009	485 115	4,5
Activités financières et d'assurance	77 605	336 561	4,3
Activités immobilières	69 127	80 489	1,2
Activités scientifiques et techniques, services administratifs et de soutien	387 459	1 123 438	2,9
Administration publique, enseignement, santé humaine et action sociale	163 886	259 806	1,6
Autres activités de services	117 432	146 002	1,2
Ensemble	**1 403 344**	**4 707 474**	**3,4**

Champ : activités marchandes hors agriculture.
Source : Insee, Système d'information sur la démographie d'entreprises (SIDE) 2023.

AGRICULTURE

Utilisation de territoire en 2024

	Hectares	Part
Sols agricoles*	599 321	49,7 %
dont céréales	347 020	28,8 %
dont oléagineux (colza, tournesol,…)	79 997	6,6 %
dont protéagineux (féveroles, pois,…)	15 455	1,3 %
dont betteraves	36 452	3,0 %
dont pommes de terre	4 498	0,4 %
Sols artificiels (1) *	279 485	23,3 %
Sols naturels (2) *	327 680	27,3 %
Surface totale	1 206 485	100,0 %

(1) Sols bâtis, revêtus, stabilisés et autres artificialisés
(2) Sols boisés, landes, friches, zones humides, en eau, ou interdites
* données 2021
Source : Agreste, Statistique agricole annuelle

ARTISANAT

Entreprises artisanales en 2025

	Alimentation	Bâtiment	Fabrication	Services	Nombre total
Île-de-France	**25 390**	**121 740**	**40 350**	**160 350**	**347 830**
Part	7 %	35 %	12 %	46 %	100 %

Source : Chambre Régionale des Métiers et d'Artisanat Île-de-France

CONSTRUCTION

Construction de logements en 2023 et 2024

	AUTORISÉS				COMMENCÉS			
	ÎLE-DE-FRANCE		FRANCE MÉTROPOLITAINE		ÎLE-DE-FRANCE		FRANCE MÉTROPOLITAINE	
	2023	2024	2023	2024	2023	2024	2023	2024
Logements, dont :	**58 695**	**51 509**	**339 653**	**310 763**	**41 012**	**34 644**	**236 901**	**209 334**
logements collectifs	71,2 %	65,6 %	50,4 %	50,3 %	73,4 %	75,1 %	48,8 %	52,7 %
logements individuels purs	7,4 %	6,4 %	25,8 %	23,2 %	7,9 %	5,9 %	30,2 %	23,9 %
logements individuels groupés	4,1 %	4,6 %	11,3 %	12,8 %	4,0 %	3,3 %	10,6 %	11,1 %

Source : Sit@del2

COMMERCE

Grandes surfaces du commerce de détail en 2026

	CENTRES COMMERCIAUX			HYPERMARCHÉS			SUPERMARCHÉS			SUPERMARCHÉS À DOMINANTE MARQUES PROPRES		
	Nombre	Surface (1)	Densité (3)	Nombre	Surface (2)	Densité (3)	Nombre	Surface (2)	Densité (3)	Nombre	Surface (2)	Densité (3)
Île-de-France	**151**	**5 583 019**	**443**	**237**	**1 505 327**	**120**	**1 119**	**1 170 952**	**93**	**376**	**377 761**	**30**
France	684	19 707 562	295	2 386	12 236 854	183	6 102	7 533 144	113	3 490	3 524 238	53

	GRANDS MAGASINS			JARDINERIES (4)			BRICOLAGE		
	Nombre	Surface (2)	Densité (3)	Nombre	Surface (2)	Densité (3)	Nombre	Surface (2)	Densité (3)
Île-de-France	**16**	**278 136**	**22**	**92**	**410 367**	**33**	**167**	**907 122**	**72**
France	93	679 769	10	**1 627**	5 026 859	75	2 196	8 989 647	135

(1) Surface GLA en m² : Gross Leasing Area (surface brute louée, qui correspond à la surface commerciale, soit surface de vente + réserves + parties communes)
(2) Surface de vente
(3) La densité en m² pour 1000 habitants est calculée à partir des estimations de population (Insee - Estimations de population (résultats provisoires arrêtés fin 2025).
(4) Hors LISA (Libre Service Agricole)
Source : Panoweb /Nielsen Trade dimensions, juillet 2026

Les centres commerciaux en Île-de-France en 2026

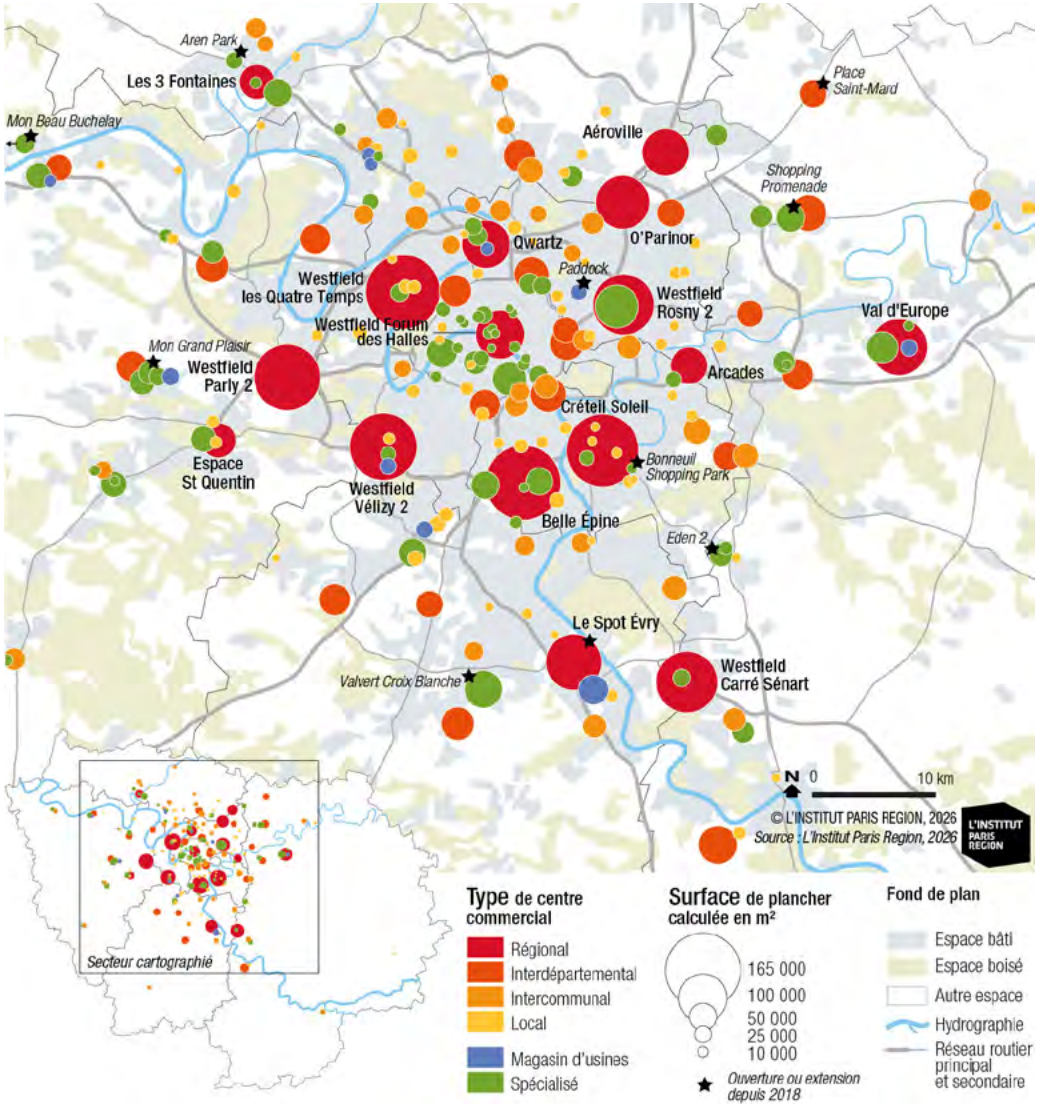

16
centres commerciaux régionaux
(voir glossaire)

17
grands magasins

10
magasins d'usine

INDUSTRIE

Nombre d'entreprises industrielles par secteur

	Industries extractives	Industrie manufacturière	Production et distribution d'électricité, de gaz, de vapeur et d'air conditionné	Production et distribution d'eau ; assainissement, gestion des déchets et dépollution	Total
Île-de-France	243	40 577	6 618	2 363	49 801
France	3 073	331 900	64 986	19 180	419 139
Part Île-de-France / France	7,9 %	12,2 %	10,2 %	12,3 %	11,9 %

Source : Insee, Système d'information sur la démographie d'entreprises

Évolution de l'emploi salarié industriel entre 1998 et 2024 (base100 = 1998)

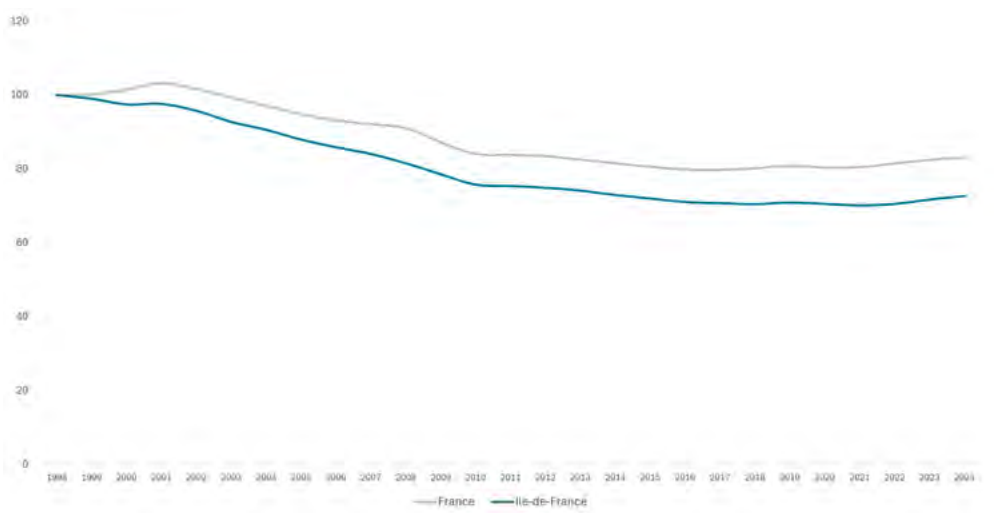

Source : Ursaaf

42,4 %
des emplois salariés industriels sont des emplois de cadres

L'emploi salarié industriel a baissé de
- 21,7 %
en 20 ans malgré une remontée depuis 2018

L'industrie représente
8,3 %
de l'emploi salarié francilien

LOGEMENT

Caractéristiques des logements en 2016 et 2022

	Île-de-France		France métropolitaine	
	2022	2016	2022	2016
Nombre de logements (milliers)	6 072	5 736	36 569	34 646
Nombre de résidences principales (milliers)	5 338	5 141	30 100	28 497
Proportion de maison individuelles (%)	25,2	26,3	54,5	55,6
Proportion de locataires (%)	50,6	50,0	40,2	40,1
Nombre moyen de pièces par résidence principale	3,4	3,4	4,0	4,0
Nombre moyen de personnes par ménage	2,3	2,3	2,1	2,2

Source : Insee, recensement de la population 2016 et 2022, exploitations principales et complémentaires

Prix des logements anciens (1), indice en moyenne annuelle de 2000 à 2025 (2)

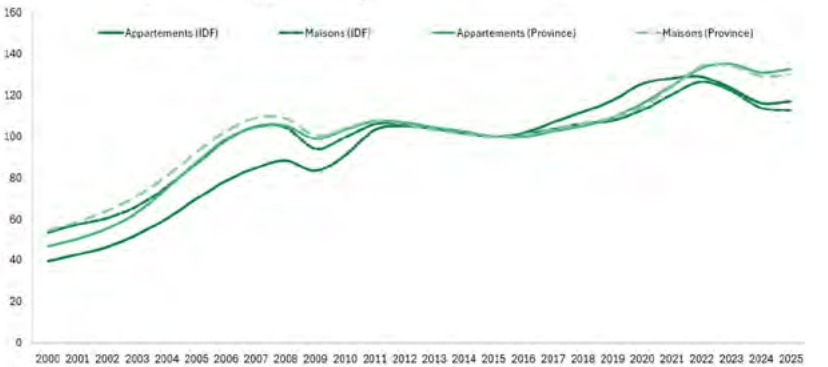

(1) Logements anciens au sens fiscal du terme : construits depuis plus de cinq ans ou ayant déjà fait l'objet d'une mutation
(2) Base 100 en moyenne annuelle 2015, séries brutes
Source : Notaires-Insee
(p) : données provisoires pour le 4e trimestre 2025

Évolution des loyers du parc privé en 2024 à Paris, en petite couronne et en grande couronne dans l'agglomération parisienne

	Paris	Petite couronne	Grande couronne	Agglomération parisienne
Surface moyenne (m²)	50	52	58	53
Loyer mensuel moyen au 01/01/2025				
en €	1 307	996	897	1 070
en €/m²	26,3	19,1	15,6	20,3
Evolution annuelle en 2024				
en %	+ 2,6	+ 2,4	+ 2,3	+ 2,5
en €/m²	+ 0,7	+ 0,5	+ 0,3	+ 0,5

Source : Olap

INFRASTRUCTURES ET TRANSPORTS

Le réseau du grand Paris à l'horizon 2035

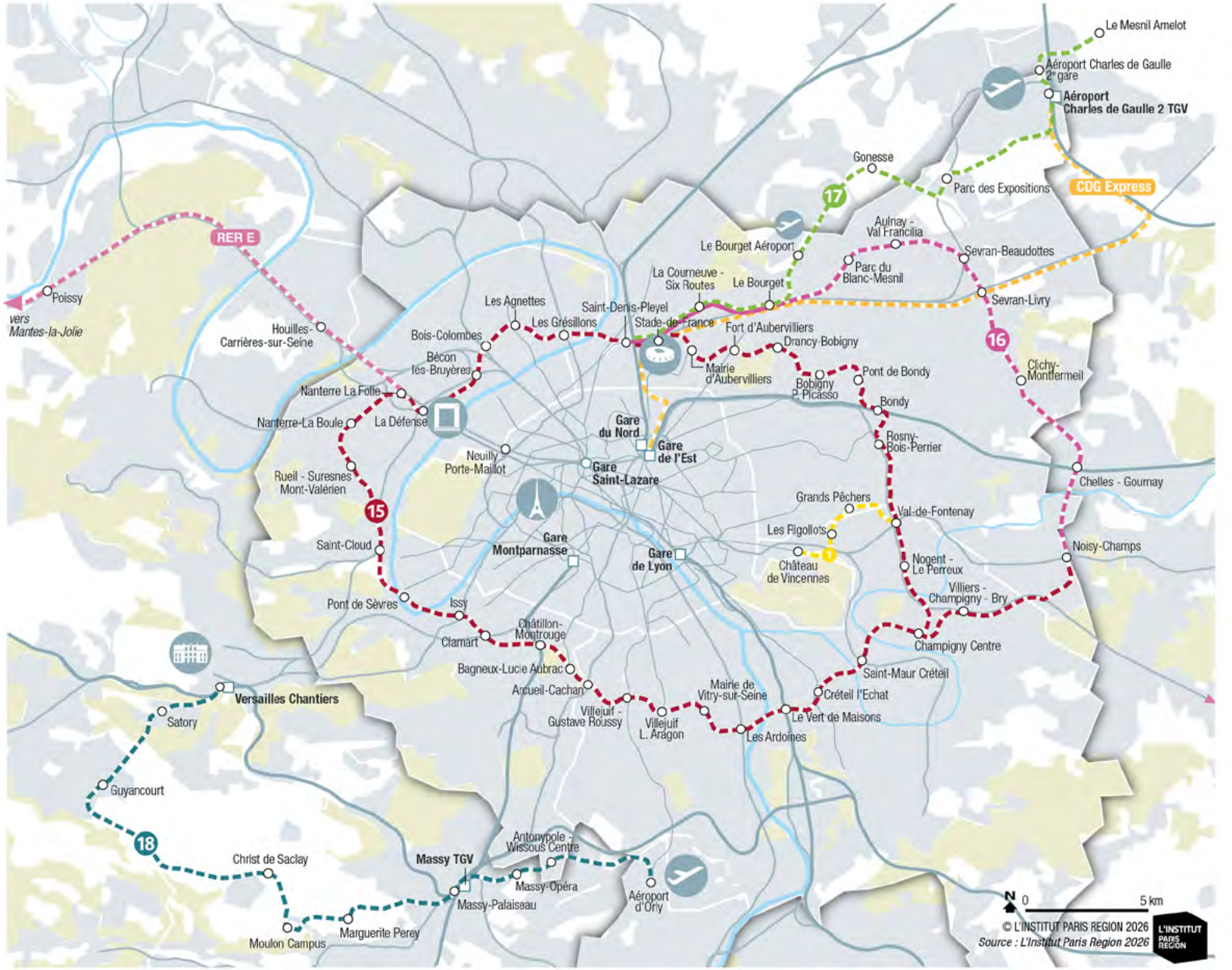

Secteur cartographié

Prolongement de ligne

- Ligne 1
- RER E

Nouvelles lignes

- Ligne 15
- Ligne 16
- Ligne 17
- Ligne 18
- CDG Express

Réseau existant

- Métro
- Réseau ferré voyageur
- Réseau TGV
- Gare / halte TGV

Occupation du sol

- Espace bâti
- Espace boisé
- Autre espace
- Hydrographie

Trafic aérien en 2025

	2025	Évolution 2025/2024
Passagers (millions)	**107,0**	**3,7 %**
Roissy - Charles-de-Gaulle	72,0	2,5 %
Orly	34,9	5,5 %
Mouvements d'avions	**689 899**	**3,8 %**
Roissy - Charles-de-Gaulle	473 798	2,8 %
Orly	216 101	6,1 %

Source : Aéroports de Paris

Bilan 2024 trafic fluvial en Île-de-France

	Trafic	Évolution 2025/2024
de marchandises (en millions de tonnes)	18	- 8 %
dont : BTP	9,1	
Céréales	2,4	
de conteneurs en EVP (équivalent vingt pieds)	183 559	- 4 %

Source : Haropa

Immatriculations de voitures particulières neuves en 2025

	Immatriculations	Évolution 2025/2024
Île-de-France	**377 391**	**3,8 %**
France métropolitaine	1 664 674	- 5,2 %
Part de l'Île-de-France	22,7 %	+ 2 points

Source : SDES , Rsvero

Transports collectifs : nombre de voyages par mode (en millions)

	2025	Évolution 2025/2024
Ensemble Île-de-France	**4 542**	**2,8 %**
Modes ferrés	2 958	4,0 %
Trains et RER	1 436	5,2 %
Métro	1 523	3,0 %
Tramways	389	2,2 %
Bus	1 195	0,2 %
Bus à Paris	221	2,8 %
Bus en petite et grande couronne	963	- 0,3 %
Noctilien RATP	11	- 3,6 %

Source : Île de France Mobilités d'après Optile, RATP, SNCF

107
millions de passagers aériens sont passés par l'Ile-de-France en 2025

Plus de
377 400
voitures neuves ont été immatriculées en 2025 en Ile-de-France

La mise en service du tronçon sud de la ligne 15 est prévue pour l'année
2027

ENSEIGNEMENT, APPRENTISSAGE ET RECHERCHE

ENSEIGNEMENT

Effectifs d'élèves du premier et du second degré à la rentrée 2024

	Élèves du premier degré				Élèves du second degré			
	Public	Privé sous contrat	Public et Privé sous contrat	Part du Public (%)	Public	Privé	Public et privé	Part du public (%)
Île-de-France	**1 141 369**	**112 851**	**1 254 220**	**91,0**	**896 332**	**203 717**	**1 100 049**	**81,5**
France	5 411 649	850 131	6 261 780	86,4	4 444 244	1 191 447	5 635 691	78,9

Source : DEPP, Enquête dans les écoles publiques et privées de l'enseignement préélémentaire et élémentaire (Constat), Système d'information Scolarité.

Nombre d'établissements du second degré à la rentrée 2024

	Public					Privé sous contrat				Public + Privé
	Collèges	LP (1)	LEGT (2)	EREA (3)	Total	Collèges	LP (1)	LEGT (2)	Total	Total étab.
Île-de-France	**913**	**88**	**367**	**13**	**1 381**	**239**	**22**	**186**	**447**	**1 828**
France	5 325	763	1 645	76	7 809	1 661	332	878	2 872	10 681

Champ : France, public + privé sous contrat, ministère chargé de l'éducation nationale.
(1) LP : Lycées professionnels
(2) LEGT : Lycées d'enseignement général et technologique
(3) EREA : Établissements régionaux d'enseignement
Source : DEPP, Systèmes d'information Scolarité.

Effectifs étudiants de l'enseignement supérieur par académie en 2024-2025 (1)

	Île-de-France	France métropolitaine	France métropolitaine + DROM	Île-de-France / France (%)
Universités (2) (3)	**392 062**	1 598 790	1 631 471	24,0
dont préparation DUT ou BUT	***24 103***	*144 587*	*146 362*	*16,5*
Sections de techniciens supérieurs et assimilés (scolaires et apprentis) (8)	**83 418**	391 077	405 199	20,6
Classes préparatoires aux grandes écoles	**28 173**	85 125	86 941	32,4
Formations d'ingénieurs (4)	**50 442**	175 142	175 332	28,8
Écoles de commerce, gestion et vente (5)	**103 454**	257 590	257 951	40,1
Autres écoles et formations (6)	**176 290**	480 414	485 419	36,3
Ensemble (7)	**829 552**	2 958 801	3 012 786	27,5
Évolution 2024/2023 (%)	**2,2**	1,4	1,4	

(1) Localisation des établissements. L'unité géographique de référence est celle où est implantée la composante, quel que soit le type d'établissement. Certaines universités ont des antennes ou d'autres composantes dans une académie différente. Dans ce cas, les effectifs étudiants sont comptabilisés dans l'académie de l'antenne.
(2) Périmètre 2019, soit sans prise en compte du périmètre des grands ensembles universitaires créés ou modifiés par décret depuis 2020, en application de l'ordonnance sur les établissements expérimentaux. Y compris l'université de Lorraine devenue un grand établissement en 2011.
(3) Les STS en apprentissage sont désormais présentées dans RERS, soit un total de 187 500 apprentis ajoutés en 2024.(4) Hors BTS, DCG, DSCG.
(4) Ensemble des écoles et formations d'ingénieurs (universitaires ou non), y compris les formations d'ingénieurs en partenariat.
(5) Hors BTS, DCG, DSCG.
(6) Autres établissements d'enseignement universitaire (Paris-Dauphine, EHESS, IEP Paris, École nationale supérieure des sciences de l'information et des bibliothèques, Inalco, Observatoire de Paris, École pratique des hautes études, Muséum national d'histoire naturelle, Institut de physique du Globe, École nationale des chartes, École d'économie de Toulouse), formations comptables, écoles normales supérieures, écoles juridiques et administratives, écoles supérieures artistiques et culturelles, écoles paramédicales et sociales, préparations intégrées, autres écoles. Pour les formations paramédicales et sociales, données 2022-2023.

Source : SIES-MESR, Système d'information SISE et Scolarité, enquêtes menées par le SIES sur les établissements d'enseignement supérieur, enquêtes sous la responsabilité des ministères chargés de l'agriculture, de la santé, des affaires sociales et de la culture.

APPRENTISSAGE

Effectifs d'apprentis par niveau de formation à la rentrée 2023-2024

	Niveau 3 CAP, BEP	Niveau 4 Bac professionnel ou brevet professionnel	Niveau 5 Bac + 2 (BTS, DUT, 1er cycle universitaire)	Niveau 6 Bac + 3 et + 4 (licence, maîtrise)	Niveau 7 et 8 Bac + 5 ou plus	ENSEMBLE
Île-de-France	**23 171**	**23 526**	**52 824**	**48 634**	**94 446**	**242 601**
Évolution 2023 / 2022	11,4 %	- 2,9 %	11,2 %	8,2 %	12,9 %	9,7 %
France métropolitaine	215 669	159 538	227 279	158 719	237 810	999 015
Évolution 2023 / 2022	3,6 %	0,7 %	8,8 %	9,1 %	12,8 %	7,2 %
France métropolitaine + DROM	221 060	164 568	234 987	161 545	239 293	1 021 453
Évolution 2023 / 2022	3,4 %	0,7 %	8,7 %	9,0 %	12,9 %	7,1 %

Source : DEPP, Système d'information sur la formation des apprentis (SIFA). Situation au 31 décembre de l'année scolaire.

Effectifs et poids de l'apprentissage dans le second degré professionnel à la rentrée 2023

			Île-de-France	France métropolitaine	France métropolitaine + DROM
Effectifs du second degré professionnel	Statut scolaire	Niveau 3 (2)	**15 948**	112 819	125 220
		Niveau 4 (3)	**95 361**	553 514	586 107
	Statut apprenti	Niveau 3	**23 171**	215 669	221 060
		Niveau 4 (4)	**23 526**	159 538	164 568
		Ensemble	**158 006**	1 041 540	1 096 955
Poids de l'apprentissage (%) (1)		Niveau 3	**59,2**	65,7	63,8
		Niveau 4	**19,8**	22,4	21,9
		Ensemble	**29,6**	36,0	35,2

(1) Apprentis/ensemble du second degré professionnel.
(2) Niveau 3 statut scolaire : CAP, mention complémentaire et autres diplômes de ce niveau.
(3) Niveau 4 statut scolaire : bac professionnel, BMA (brevet des métiers d'art) et autres diplômes de ce niveau.
(4) Niveau 4 statut apprenti : y compris 23 apprentis préparant un brevet de technicien.
Source : DEPP, système d'information sur la formation des apprentis (SIFA). Situation au 31 décembre de l'année scolaire, DEPP, système d'information Scolarité, DGER-MASA, système d'information de l'enseignement agricole.

829 500
étudiants en 2024/2025

1 828
établissements du secondaire publics et privés sous contrat

242 600
apprentis

RECHERCHE

Dépenses de recherche et développement des régions européennes en 2023

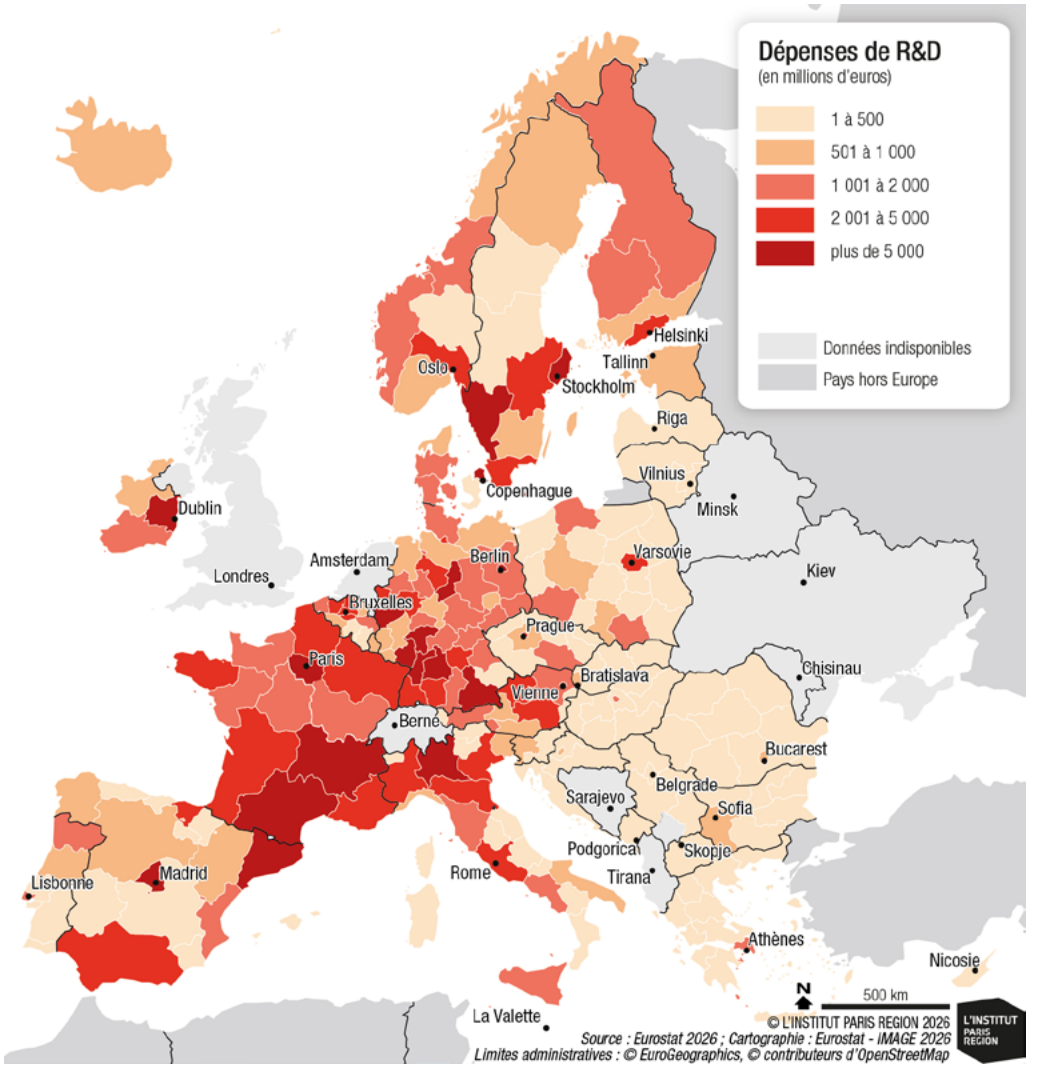

39,2 %
des dépenses de recherche et développement privées se concentrent en Île-de-France en 2023

125 230
l'effectif de recherche et développement, soit 39 % des effectifs nationaux

27,5 %
des effectifs universitaires français se concentrent en Île-de-France, dont 13,4 % à Paris

Dépenses intérieures de recherche et développement (DIRD) et effectifs dans la recherche

	Île-de-France	France	Part de l'Île-de-France (%)
DIRD (millions d'euros) en 2023	**24 075**	61 482	39,2
entreprises	16 742	40 630	41,2
administrations	7 333	20 852	35,2
DIRD par habitant (en €)	**1 912**	893	
Effectif total de R&D en 2024	**125 231**	321 501	39,0
dont chercheurs	98 799	233 078	42,4
dont personnels de soutien	26 432	88 423	29,9
% chercheurs	79 %	72 %	
Effectif de R&D pour 1 000 000 habitants	**9 943**	4 669	

Champ : ensemble des entreprises et des administrations localisées en France.
Effectifs de R&D en ETP recherche.
Source : MESR-SIES, enquête R&D auprès des entreprises.

Budget des collectivités territoriales en faveur de la Recherche & Transfert de technologie et de l'Enseignement supérieur & Vie étudiante (R&T et ES&VE)

	Financement R&T de l'ensemble des collectivités en millions d'euros (M€)			Financement ES&VE de l'ensemble des collectivités en millions d'euros (M€)		
	2024	2025	Evolution 2025/2024	2024	2025	Evolution 2025/2024
Île-de-France	**153,7**	**102,2**	**- 33,5 %**	**317,8**	**265,8**	**- 16,4 %**
France métropolitaine	696,3	622,4	- 10,6 %	1 396,6	1 381,8	- 1,1 %
Part de l'Île-de-France	22,1 %	16,4 %		22,8 %	19,2 %	

Source : MESR-SIES, enquête biennale sur le financement de la recherche et du transfert de technologie (R&T), de l'enseignement supérieur et de la vie étudiante (ES&VE) par les collectivités territoriales 2025.

Champ : France ; conseils régionaux, conseils départementaux et assimilés, EPCI à financement propre d'une population totale de plus de 50 000 habitants, communes de plus de 30 000 habitants. D'autres collectivités ciblées sur les thématiques R&T et ES&VE par les partenaires du SIES sont également interrogées.

Pôles de compétitivité au 1er janvier 2026

	Finance Innovation	MEDICEN	Systematic Paris Region Digital Ecosystem	cap-digital
Domaine de compétences	Services financiers	Hautes technologies pour la santé	Logiciels et systèmes complexes	Transition numérique et écologique
Nombre de PME et ETI adhérentes	400	334	550	460
Nombre de grands groupes adhérents	180	29	140	60
Nombre de laboratoires ou d'établissements d'enseignement adhérents	20	37	160	54
Nombre total de membres (incluant les collectivités territoriales et les partenaires financiers)	600	422	900	600+
Nombre de projets financés	28	563	862	984
Financement total (en millions d'€)	1 000	2 800	4 200	2200+

	next move	ASTech Paris Region	Cosmetic Valley	POLYMERIS
Domaine de compétences	Automobile et Mobilité	Aviation d'affaires, transport spatial, motorisation et équipements	Parfumerie et cosmétique	Industrie du caoutchouc, du plastique et des composites
Nombre de PME et ETI adhérentes	245	131	619	304
Nombre de grands groupes adhérents	77	105	44	296
Nombre de laboratoires ou d'établissements d'enseignement adhérents	101	40	37	77
Nombre total de membres (incluant les collectivités territoriales et les partenaires financiers)	470	309	700	590
Nombre de projets financés	369	137	650	416
Financement total (en millions d'€)	2 040	599	800	1 200

Sources : ASTech, Cap Digital Paris Region, Cosmetic Valley, Finance innovation, Medicen Paris Region, Next Move, Polymeris, Systematic Paris Region

IMMOBILIER D'ENTREPRISES

L'immobilier de bureaux en Île-de-France

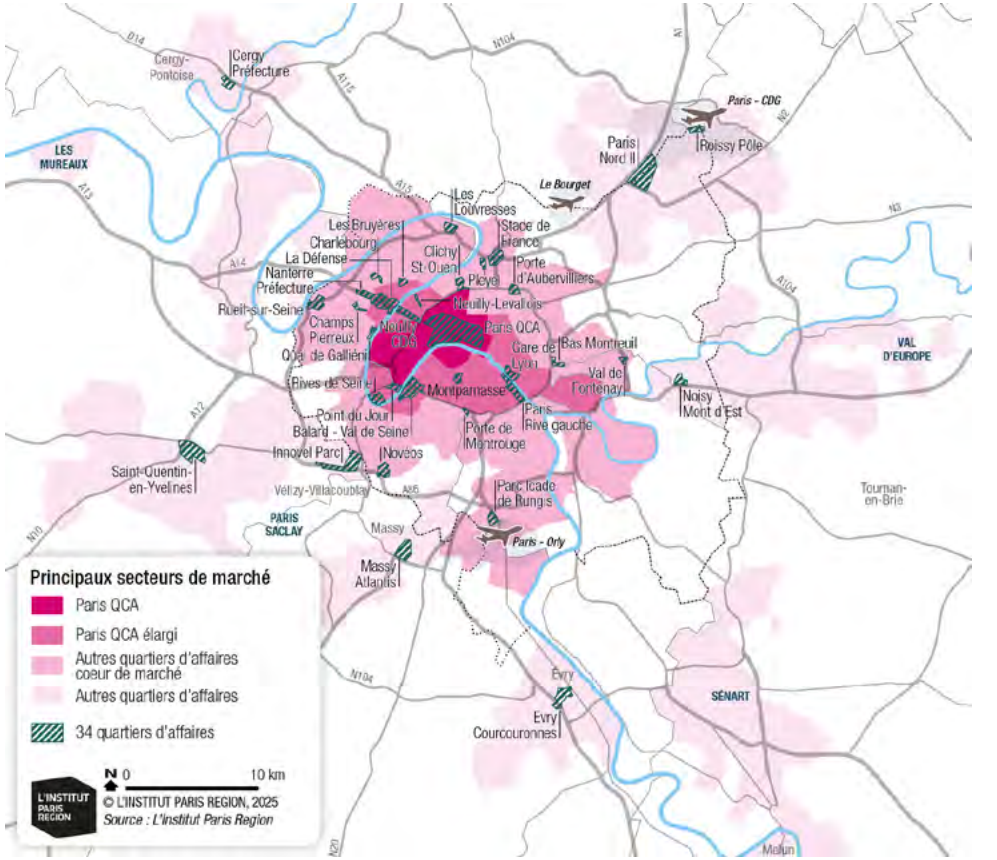

Superficie annuelle de bureaux de 5 000 m² ou plus livrés depuis 2000 (en m²)

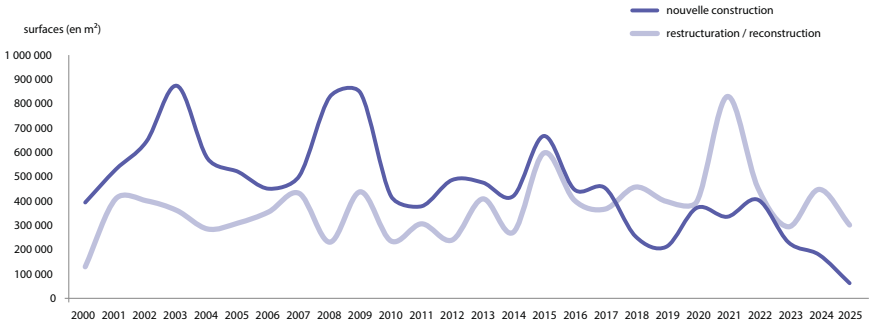

Source : L'Institut Paris Region

Les sites d'activités économiques en 2026

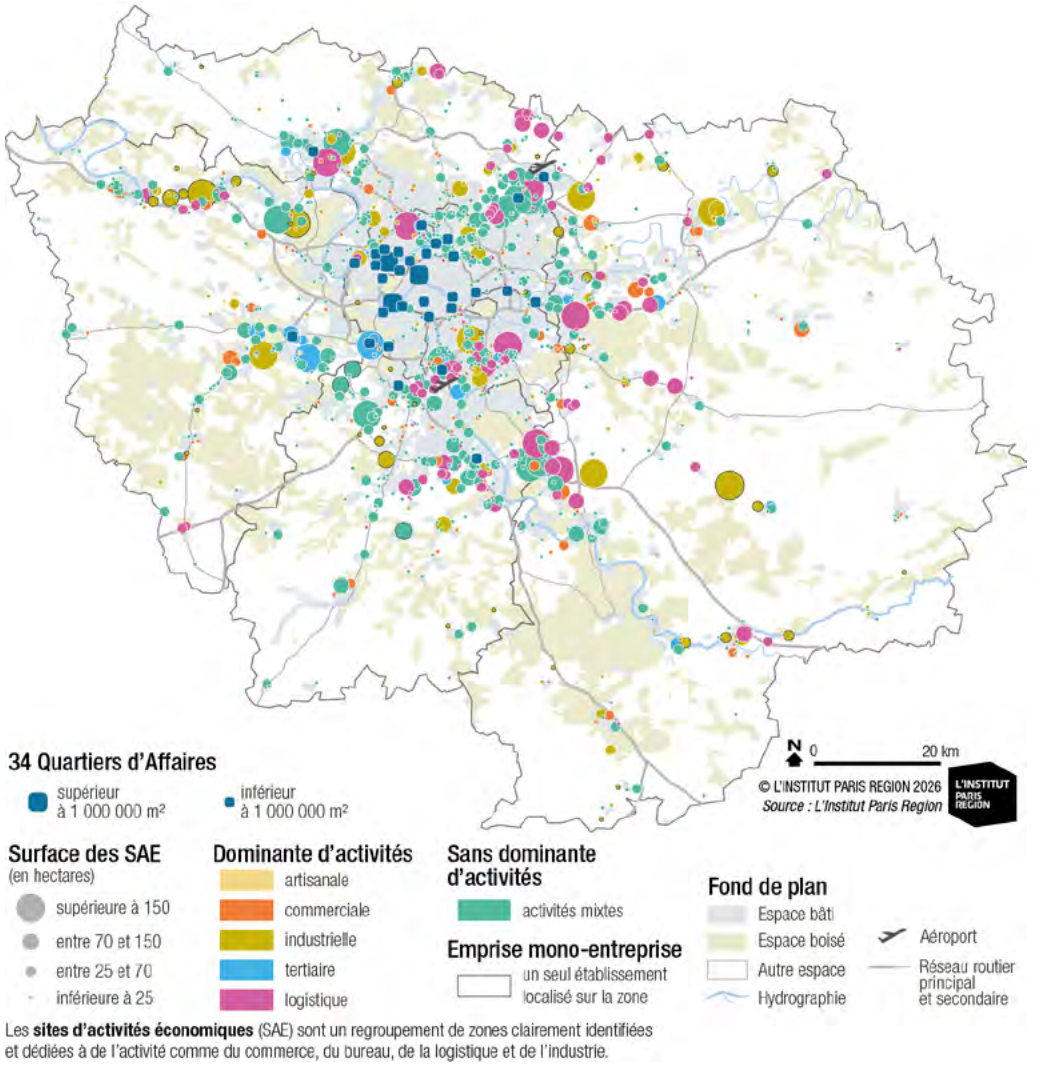

Les **sites d'activités économiques** (SAE) sont un regroupement de zones clairement identifiées et dédiées à de l'activité comme du commerce, du bureau, de la logistique et de l'industrie.

le prix moyen des bureaux achetés en Ile-de-France au 1er trimestre 2026 (- 12 % sur un an), s'élève à

4 930 €/m²

1,8

millions de m² : la demande placée des bureaux en 2024

8,9

milliards d'euros investis en immobilier d'entreprise en 2025, soit une baisse de 53 % par rapport à 2024

Demande placée des bureaux* en Île-de-France

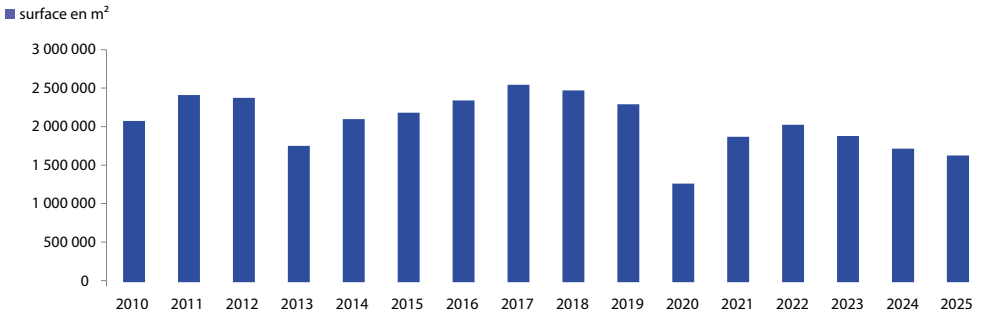

* La demande placée des bureaux correspond à l'ensemble des locations ou ventes à l'occupant (par opposition aux ventes à investisseur) portant sur des locaux à usage de bureaux. Elle est exprimée en mètres carrés de surface utile. L'indicateur ne tient compte que des baux nouvellement signés pour une durée supérieure à 12 mois. A ce titre, les renégociations de bail et les ventes réalisées auprès des locataires déjà en place sont exclues.
Source : Immostat

Montants investis en immobilier d'entreprise en Île-de-France (en millions d'euros)

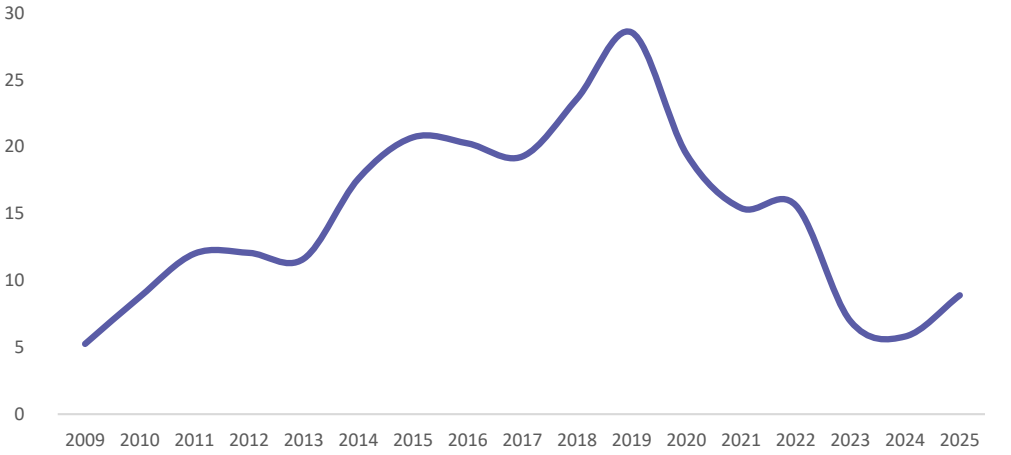

Source : Immostat

ENVIRONNEMENT

Grands ensembles naturels d'Île-de-France en 2026

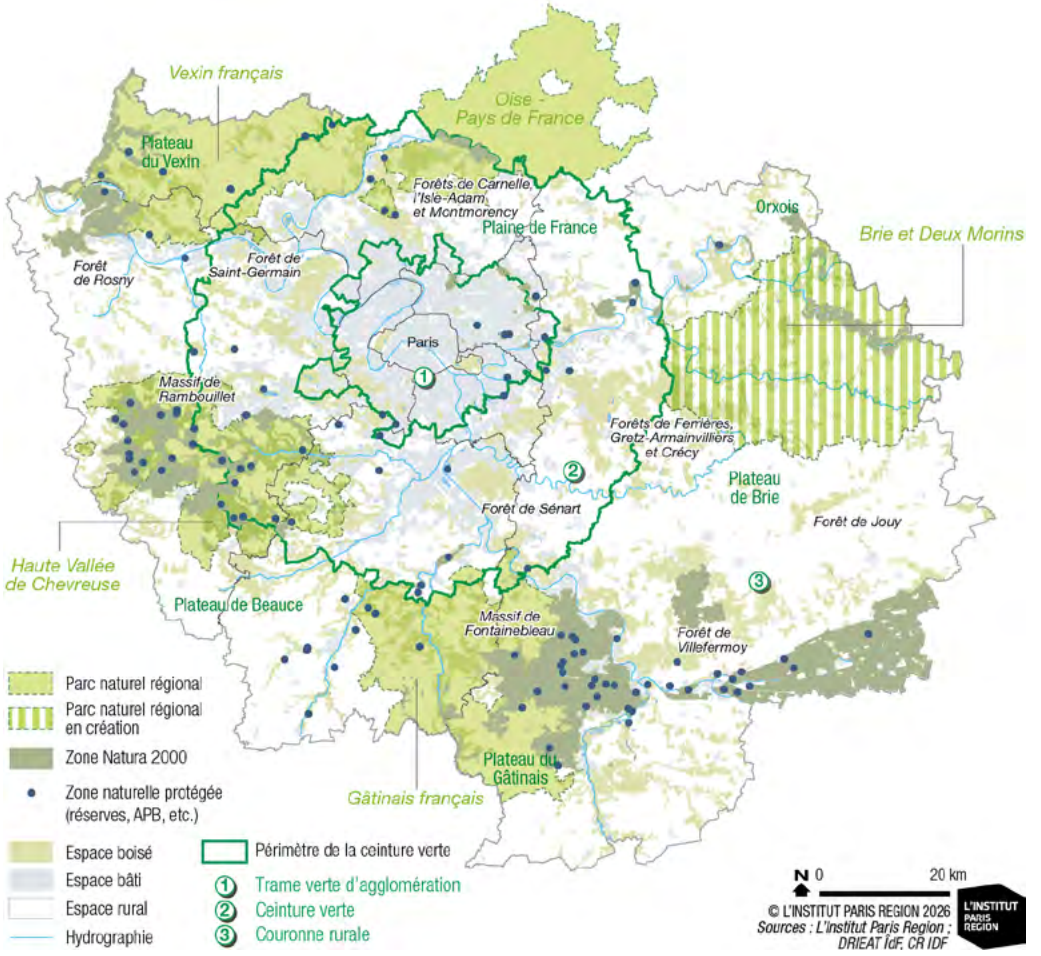

24 %
du territoire sont couverts par les espaces boisés

8 342 km
de cours d'eau et canaux.

1459
espèces végétales

Biodiversité

1 600 espèces de plantes vasculaires spontanées en Île-de-France.

26 % sont menacées d'extinction et 6 % ont déjà disparu depuis le 18e siècle.

262 000 ha de corridors de biodiversité.

Déclin de **45 %** des effectifs d'oiseaux spécialistes des milieux agricoles et de 41 % des oiseaux communs spécialistes des milieux bâtis entre 2004 et 2017.

Deux fois plus d'espèces de poissons dans la Seine en l'espace de trente ans.

8 % des cours d'eau franciliens présentent un bon état écologique en 2019. L'objectif est de 53 % sur le bassin Seine-Normandie en 2027.

15 000 km de corridors écologiques.

36 sites Natura 2000.

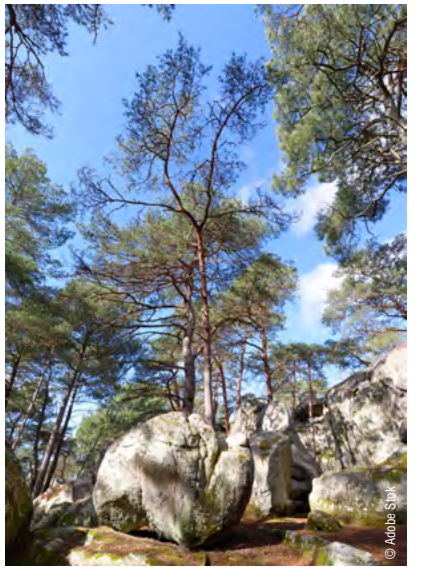

Source : L'Institut Paris Region, Agence régionale de la biodiversité en Île-de-France (ARB îdF), Drieat Île-de-France, L'Inventaire national du patrimoine naturel (INPN).

Évolution du nombre d'exploitations et des surfaces agricoles en agriculture biologique

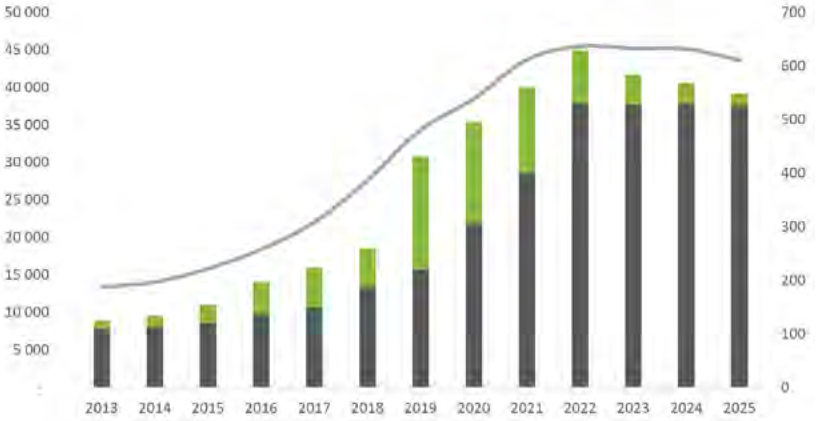

Sources : Service de la Statistique et de la Prospective, ministère de l'Agriculture et de l'Alimentation ; Agence BIO

Nombre d'unité de méthanisation en service

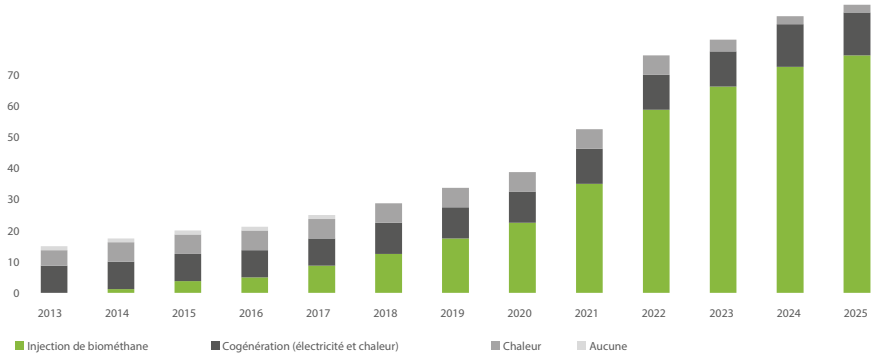

Source : Base de données des unités officiellement recensées en Île-de-France (AREC IDF), Enquête régionale sur le fonctionnement 2022 des unités (DRIEAT, DRIAAF, Région IDF, ADEME IDF, ORDIF et AREC IDF)

Indicateurs territoriaux de développement durable

Surfaces installées de capteurs solaires en activité (millier de m²)	2020	2021	2022	2023	2024
Île-de-France	**85**	**86**	**108**	**108**	**nd**
France	3 400	3 504	4 072	4 072	nd

Puissance des installations (en MWh)	2020	2021	2022	2023	2024
Installations hydrauliques					
Île-de-France	**20**	**20**	**20**	**19**	**nd**
France	23 955	24 537	24 210	24 569	nd
Installations éoliennes					
Île-de-France	**106**	**127**	**146**	**146**	**146**
France	17 610	18 879	20 917	23 475	24 967
Installations solaires photovoltaïques					
Île-de-France	**151**	**193**	**259**	**336**	**425**
France	10 859	13 990	16 333	20 004	25 310

nd : non disponible
Source : Insee.

© Adode Stock

TOURISME

Fréquentation hôtelière dans les régions européennes en 2024

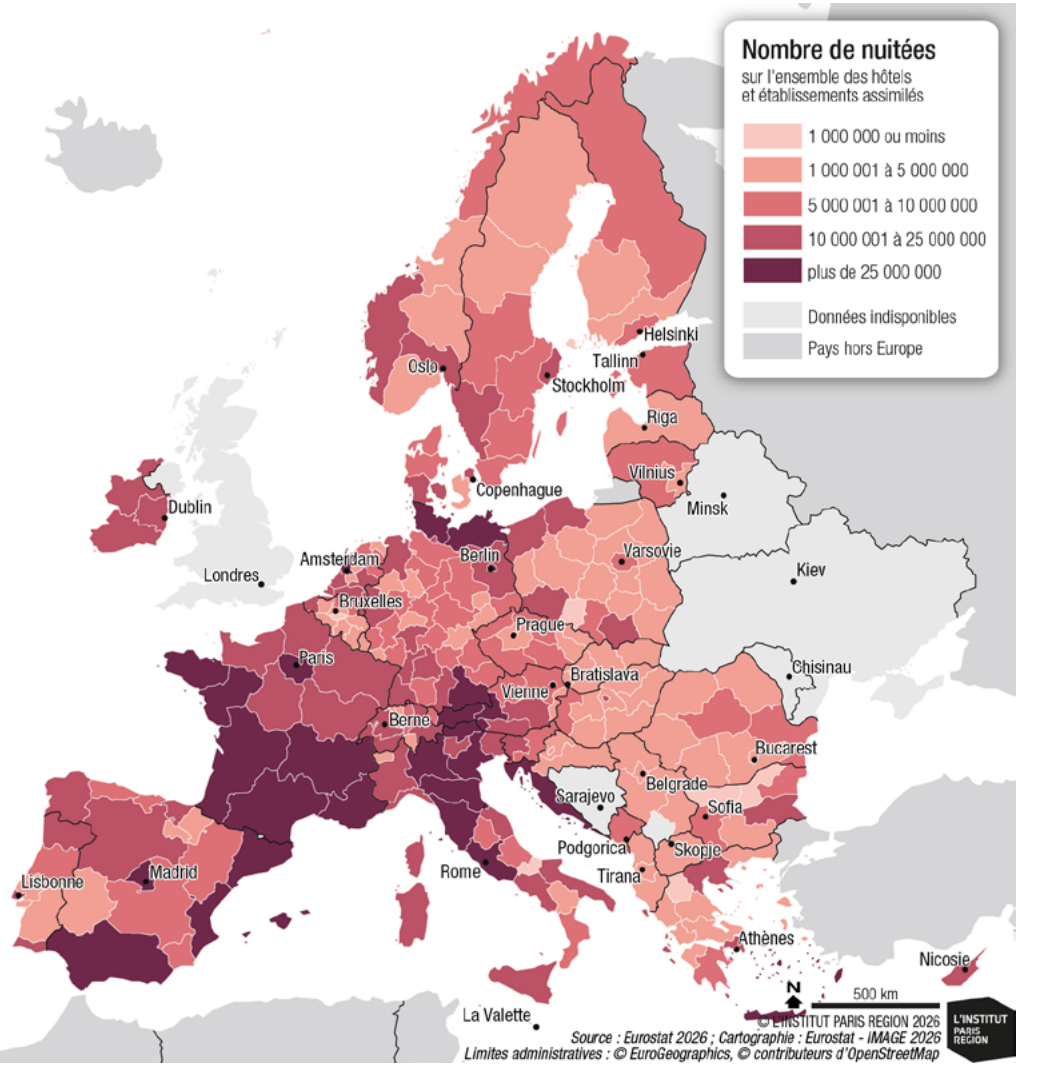

59
millions de nuitées dans les hôtels de tourisme en 2025

La dépense touristique a atteint
24
milliards d'euros en 2025
+ 1 % par rapport à 2024

Les Américains sont la première clientèle étrangère avec
2,8
millions de touristes en 2025

Répartition des hôtels de tourisme au 1er janvier 2026

	Hôtels classés						Hôtels non classés	Ensemble 2026	Évolution 2025/2026
	1 *	2 *	3 *	4 *	5 *	Ensemble			
Paris									
établissements	47	136	689	546	117	1 535	94	1 629	0,2 %
Chambres	1 976	6 126	31 270	35 820	9 505	84 697	2 849	87 546	0,6 %
Île-de-France									
établissements	88	277	1 021	733	124	2 243	215	2 458	- 0,2 %
Chambres	4 911	18 250	61 007	63 531	10 817	158 516	8 074	166 590	0,6 %
France métropolitaine									
établissements	414	3 017	6 169	2 538	494	12 632	3 426	16 058	- 1,9 %
Chambres	19 832	106 072	261 401	166 942	29 289	583 536	65 622	649 158	- 0,1 %

Source : Insee, partenaires territoriaux en géographie

Fréquentation des hôtels de tourisme en 2025

	1 *	2 *	3 *	4 *	5 *	Non classés	Ensemble
Île-de-France							
Arrivées (en milliers) (1)	852	3 677	11 400	10 970	1 562	1 531	29 992
dont part des étrangers (en %)	34,5	42,7	48,0	55,2	78,4	36,6	50,6
Nuitées (en milliers) (2)	1 595	6 952	22 487	23 052	4 065	2 836	58 973
dont part des étrangers (en %)	39,8	50,5	57,0	62,8	84,0	41,6	59,7
Taux d'occupation (3)	67,1	71,3	74,7	74,3	72,6	63,6	73,2
France métropolitaine							
Arrivées (en milliers) (1)	3 449	18 651	43 293	28 060	3 935	8 679	106 067
dont part des étrangers (en %)	23	26,7	32,1	41,6	59,0	24,7	33,7
Nuitées (en milliers) (2)	5 612	29 551	74 498	53 350	9 253	14 467	186 730
dont part des étrangers (en %)	24,1	28,4	36,3	48,0	67,0	26,4	38,8
Taux d'occupation (3)	57,8	60,6	64,7	69,3	67,9	48,7	63,5

(1) Arrivées : nombre de clients qui séjournent une ou plusieurs nuits consécutives dans un même hôtel
(2) Nuitées : nombre total de nuits passées par les clients dans un hôtel (nombre de personnes multiplié par le nombre de nuits)
(3) Taux d'occupation : rapport entre le nombre de chambres occupées et le nombre de chambres effectivement disponibles
Source : Insee - DGCIS - Comité régional du tourisme, enquête de fréquentation hôtelière

Évolution du nombre d'arrivées hôtelières (en millions)

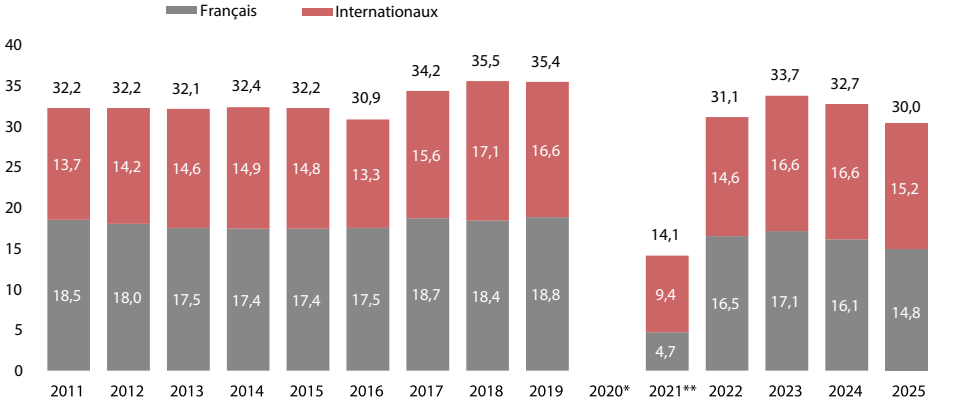

* en raison de la pandémie de Covid-19 les données 2020 n'ont pas été mesurées
** pour l'année 2021 les données sont observées de mai à décembre uniquement
Sources : INSEE - Choose Paris Region

Principales nationalités internationales

	Nombre de touristes en 2025 (en millions)	Evolution 2025/2024
États-Unis	2,8	+ 3,7 %
Royaume-Uni	2,5	- 3,8 %
Italie	1,6	0,0 %
Allemagne	1,5	0,0 %
Espagne	1,4	0,0 %
Total tourististes étrangers	23,2	+ 2,7 %

Source : Choose Paris Region

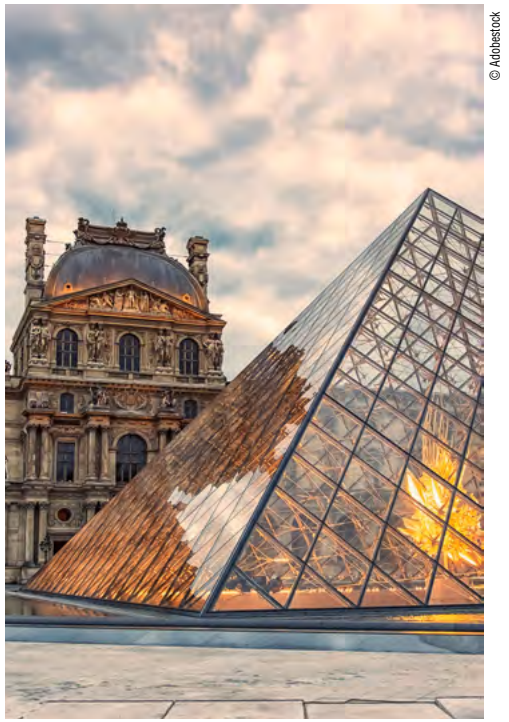

Nombre de visiteurs et consommations touristiques en 2025

	2025	Evolution 2024/2025
Nombre de touristes (en millions)	49,1	1 %
dont touristes français	25,9	- 1 %
dont touristes étrangers	23,2	3 %
Consommations touristiques (en milliards d'euros)	23,6	1 %
dont consommations des touristes français	8,0	- 6 %
dont consommations des touristes étrangers	15,6	5 %

Sources : Visit Paris Region, Bilan annuel 2025 Fréquentation touristique à Paris Île-de-France

Fréquentation des principaux musées, monuments et sites touristiques

	2025	2024	Evolution 2025/2024
Disneyland Paris	16 000 000	10 214 000	57 %
Cathédrale Notre-Dame de Paris [1]	10 900 000	560 000	1846 %
Musée du Louvre	9 000 000	8 700 000	3 %
Etablissement public du chateau de Versailles [2]	8 400 000	8 400 000	0 %
Tour Eiffel	6 744 211	6 286 546	7 %
Musée d'Orsay	3 785 134	3 751 681	1 %
Grand Palais [3]	3 497 252	389 574	798 %
Arc de triomphe	1 852 271	1 758 260	5 %
Domaine de Fontainebleau (château et jardins)	2 062 850	2 433 132	- 15 %
Centre national d'art et de culture George Pompidou	1 645 133	3 204 000	- 49 %
Fondation Louis Vuitton	1 570 000	nd	nd
Petit Palais - Musée des Beaux-Arts de la Ville de Paris	1 455 790	1 459 371	0 %
Musée de l'Armée	1 400 000	1 306 563	7 %
Musée du quai Branly - Jacques Chirac	1 394 000	1 270 000	10 %
Sainte Chapelle	1 333 286	1 234 676	8 %
Musée de l'Orangerie	1 129 211	1 198 694	- 6 %

[1] Réouverture officielle le 7 décembre 2024.
[2] Fréquentation de l'ensemble du domaine (château, Trianon et spectacles).
[3] Réouverture partielle pour les JO de 2024, puis ouverture au grand public à l'automne 2024.
nd : Non disponible.
Sources : Choose Paris Region, Paris Je t'aime, Seine-et-Marne Attractivité, CP musées et monuments.

Les centres de congrès et d'expositions

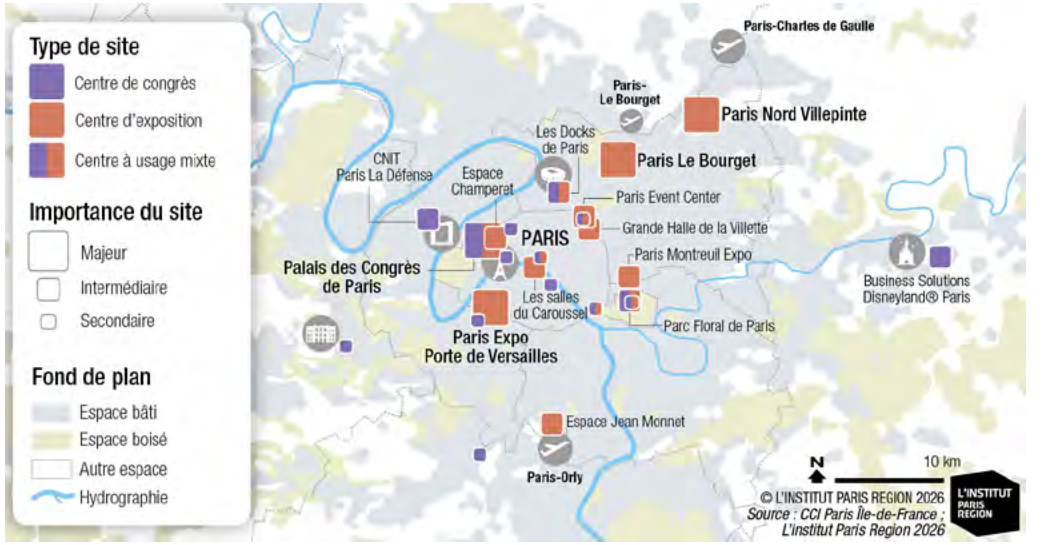

Evolution du nombre de congrès (2011 - 2024)

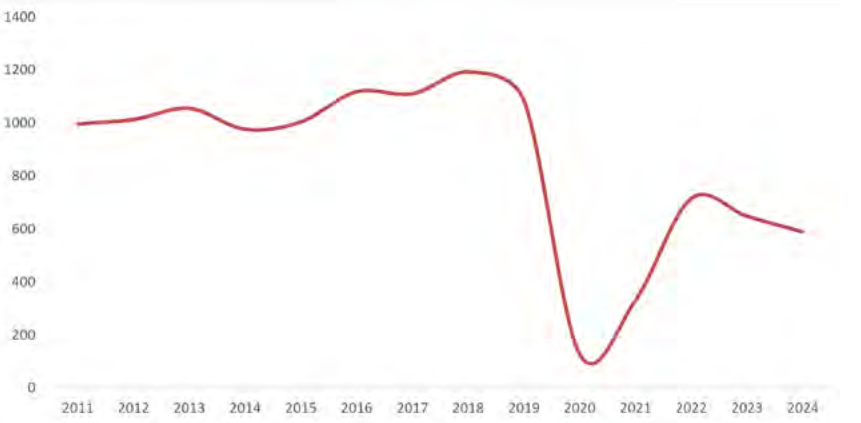

Source : Office du tourisme et des congrès de Paris

5,0
milliards d'euros de retombées économiques générées par les salons (4,1 milliards) et congrès (942 millions) en 2025, contre 5,7 milliards en 2019

1 200
congrès en 2025 (contre 1 084 en 2019)

362
salons en 2025 (contre 434 en 2019)

SPORT ET LOISIRS

Les équipements structurants de niveau international et national en Île-de-France - État au 1er janvier 2026

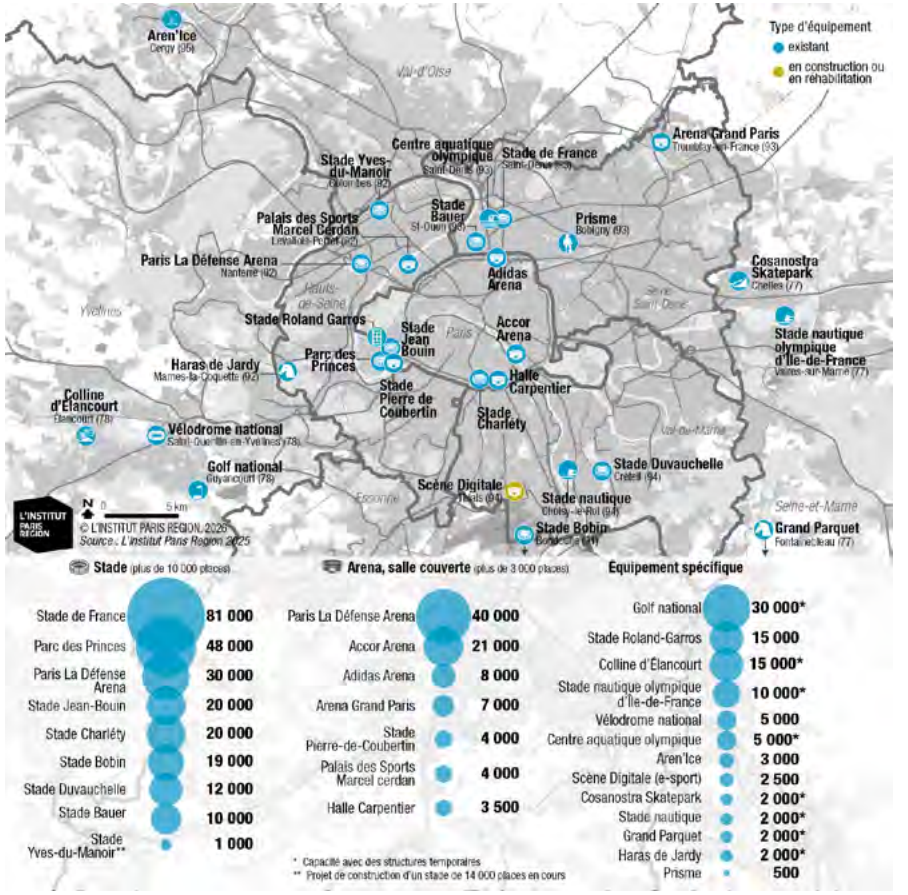

Fédérations et nombre de licenciés en 2024

Près de 2,6 millions de licences / 19 186 clubs

Les cinq fédérations qui rassemblent le plus de licences (hors fédérations scolaires)

Football	Tennis	Judo	Golf	Équitation
327 785	263 235	107 377	96 637	87 704

Sources : INJEP-MEDES / recensement des licences sportives - 2024

En 2025, 65 % des Franciliens ont pratiqué une activité sportive au moins une heure/semaine (+ 3 % par rapport à 2022).

Source : Les chiffres clés du sport en Île-de-France - Septembre 2025 - Institut Paris Region

GLOSSAIRE

Appareil productif

Entreprise (définition retenue par Eurostat) : : une entreprise est une unité organisationnelle de production de biens et services marchands jouissant d'une autonomie de décision. L'unité légale correspondant à la notion d'entreprise est identifiée par son numéro Siren dans le répertoire Sirene. L'entreprise est matérialisée par son établissement siège social. Sont exclus de cette définition, notamment, les institutions et services de l'État et des collectivités territoriales, les associations, les hôpitaux et les unités bénéficiant de transferts financiers publics.

Établissement : une entreprise exerce son activité dans un ou plusieurs établissements géographiquement distincts. Un établissement est repéré par une adresse. À une adresse donnée, une entreprise n'a qu'un seul établissement.

Emploi

Estimations trimestrielles : elles sont fondées sur les évolutions d'emploi issues principalement de la statistique établie par les Urssaf. L'Insee interroge directement certaines grandes entreprises nationales sur l'évolution de leurs effectifs. En ce qui concerne l'emploi intérimaire, l'indicateur est élaboré par la Dares (Direction de l'animation de la recherche, des études et des statistiques).

Chômeur au sens du BIT : personne en âge de travailler (15 ans ou plus) qui répond en même temps à trois conditions : être sans emploi durant une semaine de référence, être disponible pour prendre un emploi dans les 15 jours, chercher activement un emploi ou en avoir trouvé un qui commence ultérieurement.

Taux de chômage : rapport entre le nombre de chômeurs et la population active.

Taux de chômage localisés : les taux de chômage régionaux ou départementaux sont estimés à partir d'une méthodologie qui utilise à la fois les données annuelles de l'enquête emploi en continu et les DEFM (demandeurs d'emploi en fin de mois) de France Travail. La cohérence entre les deux sources est assurée à présent de façon trimestrielle et non plus annuelle. Ces taux ne sont pas des taux de chômage au sens du BIT.
Les données, en moyenne trimestrielle, sont corrigées des variations saisonnières.

Chômeur de longue durée : personne au chômage depuis au moins un an.

Champ France Travail : champ d'observation de l'emploi salarié qui comprend les salariés de tous les établissements du secteur privé industriel et commercial employant au moins une personne sous contrat de travail. Les fonctionnaires de l'État, des collectivités locales et le personnel des établissements publics à caractère administratif, les artistes et les salariés des établissements publics à caractère industriel et commercial ne sont pas comptabilisés dans ce champ par France Travail. Le taux de couverture des statistiques Unédic était de 70 % de l'emploi salarié régional recensé au RGP 1999.

Champ Acoss : couvre l'ensemble des cotisants du secteur concurrentiel qui comprend tous les secteurs d'activité économique sauf les administrations publiques, l'éducation non marchande (établissements d'enseignement relevant de l'État ou des collectivités locales), la santé non marchande et l'emploi par les ménages de salariés à domicile. Il est très proche de ceux de l'Unédic (hors grandes entreprises nationales) et de l'Insee (qui inclut l'emploi à domicile). Pour le secteur de l'agriculture, la branche du recouvrement n'a qu'une couverture marginale par rapport à la Mutualité sociale agricole (MSA). Cette dernière est présente également dans les industries agroalimentaires (IAA), le commerce de gros et les services financiers, pour lesquels la couverture des Urssaf n'est donc pas totale.

Catégories de demandeurs d'emploi : pour les analyses statistiques, les données sur les demandeurs d'emploi inscrits à France Travail sont présentées en fonction des catégories suivantes :
- catégorie A : demandeurs d'emploi tenus de faire des actes positifs de recherche d'emploi, sans emploi ;
- catégorie B : demandeurs d'emploi tenus de faire des actes positifs de recherche d'emploi, ayant exercé une activité réduite courte (78 heures ou moins au cours du mois) ;
- catégorie C : demandeurs d'emploi tenus de faire des actes positifs de recherche d'emploi, ayant exercé une activité réduite longue (plus de 78 heures au cours du mois).

Taux d'activité : proportion de la population active (actifs ayant un emploi et chômeurs) dans la population totale correspondante.

Revenus

Excédent brut d'exploitation : solde du compte d'exploitation pour les sociétés. Il est égal à la valeur ajoutée, diminuée de la rémunération des salariés, des autres impôts sur la production et augmentée des subventions d'exploitation.

Revenu mixte : solde du compte d'exploitation pour les entreprises individuelles.
Revenu moyen imposable par foyer fiscal : il représente le total des revenus déclarés du foyer fiscal (salaires, pensions, rentes, revenus fonciers…) diminué des abattements forfaitaires et des charges déductibles (frais de garde, pensions alimentaires…).

Foyers fiscaux imposables : personnes ayant un impôt à acquitter ou qui ne bénéficient pas d'un remboursement total des crédits d'impôt dont ils disposent.

Centres commerciaux

c.c. régional : centres commerciaux de plus de 80 000 m² de surface commerciale et principaux centres commerciaux de villes nouvelles.
c.c. interdépartemental : centres commerciaux comprenant un hypermarché dont la surface commerciale est comprise entre 40 000 et 80 000 m².
c.c. intercommunal : centres commerciaux comprenant un hypermarché dont la surface commerciale est comprise entre 20 000 et 40 000 m².
c.c. spécialisé : autres centres commerciaux sans locomotive alimentaire orientés vers l'équipement de la personne, de la maison, etc. (à partir de 5 000 m²).

Pour toute définition ou nomenclature, vous pouvez consulter le site de l'Insee à l'adresse :
www.insee.fr/fr/metadonnees/definitions

POUR EN SAVOIR PLUS

Population

- **Vieillir, et alors ?, Les Cahiers 182,** L'Institut Paris Region, octobre 2024
- **En Île-de-France, les couples les plus modestes se séparent davantage que les plus aisés,** Insee Flash Île-de-France n°102, C. Basselier et M.-F. Brasseur, juillet 2025
- **L'Île-de-France conserve un solde naturel largement excédentaire** Insee Flash Île-de-France n°111 Bilan démographique 2025, F. Dubujet (Insee), avril 2026
- **En 2050, 346 000 seniors en perte d'autonomie en Île-de-France,** Insee Analyses Île-de-France n°221, C. Basselier et L. Berthelot, juin 2026

Economie générale

- **Avec 16,3 milliards d'euros d'exportations, les États-Unis sont le 2e client de l'Ile-de-France,** Enjeux Ile-de-France n°264, Y. Burfin, septembre 2025
- **L'économie francilienne en 2025 : entre dynamisme et signes de fragilité,** Insee Conjoncture Île-de-France n°59, S. Baux, X. Gatepaille, P. Pottier, É. Prévost, P.-I. Touré (Insee), F. Héraud (DRIAAF), N. Oswalt (DRIEAT), avril 2026
- **Le solde commercial francilien s'améliore en 2025 malgré la guerre commerciale américaine,** Enjeux Ile-de-France n°272, Y. Burfin, juin 2026
- **60 % des non-salariés franciliens sont micro-entrepreneurs, dont un tiers en cumul d'une activité salariée,** Insee Analyses Île-de-France n°224, A. Frontenaud, A. Moreau (Insee), V. Huss, S. Mercier (URSSAF Île-de-France), juillet 2026

Emploi et revenus

- **Des disparités d'emploi et de chômage au sein des 27 comités locaux pour l'emploi franciliens,** Insee Analyses Île-de-France n°218, S. Baux (Insee) et J. Lefranc (DRIEETS), mars 2026
- **Clauses sociales sur les chantiers olympiques : un effet plutôt positif sur l'insertion des bénéficiaires,** Insee Analyses Île-de-France n°223, V. Biausque, M. Debart, C. Le Fillâtre, É. Prévost (Insee), D. Bauer, D. Hoyrup, J. Lefranc (DRIEETS), juillet 2026

Entreprises

- **Plus d'une start-up française sur trois est localisée en Ile-de-France,** Enjeux Ile-de-France n°263, Y. Burfin et J. Tuillier (Crocis de la CCI Paris Île-de-France), A. Frontenaud et X. Gatepaille (Insee Ile-de-France), septembre 2025
- **Les start-up en Île-de-France : une forte dynamique de l'emploi,** Enjeux Ile-de-France n°267, Y. Burfin et J. Tuillier (Crocis de la CCI Paris Île-de-France), A. Frontenaud et X. Gatepaille (Insee Ile-de-France), novembre 2025
- **Un tiers des salariés franciliens télétravaillent régulièrement,** Insee Flash Île-de-France n°109, S. Baux et P. Pottier, février 2026
- **Une forte amélioration de la pérennité à 5 ans des entreprises, malgré la crise de la Covid-19,** Enjeux Ile-de-France n°271, Y. Burfin (Crocis de la CCI Paris Île-de-France), A. Frontenaud (Insee Ile-de-France), F. Richel (Insee Ile-de-France), avril 2026
- **Accompagner l'innovation en Île-de-France : le rôle clé des incubateurs et des accélérateurs,** Note rapide Economie 1063, F. Prévost, L'Institut Paris Region, juin 2026

Secteurs d'activités

- **Les bazars à bas prix (discount non alimentaire) en Ile-de-France : un marché très concurrentiel sur fond de crise du pouvoir d'achat,** Enjeux Ile-de-France n°262, B. Gualbert, juin 2025
- **Créer autrement en Île-de-France : la culture circulaire en action,** Note rapide économie 1042, C. Camors, O. Soulard, L'Institut Paris Region, octobre 2025
- **Les industries de la santé en Île-de-France : portrait d'une filière stratégique,** Note rapide Economie 1043, V. Constanty (L'Institut Paris Region), A. Fronteneau, A. Moreau et P. Pottier (Insee), L'Institut Paris Region, octobre 2025
- **Déploiement de la fibre optique en Île-de-France : une réussite incontestable mais des défis persistants,** Note rapide Economie 1046, D. Thépin, L'Institut Paris Region, décembre 2025
- **Concilier décarbonation et maintien de l'activité : enjeux et perspectives pour l'industrie francilienne,** Note rapide Economie 1048, M. Hervouët, L'institut Paris Region, janvier 2026
- **L'Ile-de-France, un territoire attractif pour les entreprises du jeu vidéo,** Enjeux Ile-de-France n°269, B. Gualbert, février 2026
- **Comment la mode ultra-éphémère vient bouleverser le commerce de centre-ville,** Enjeux Ile-de-France n°270, B. Gualbert et C. Delacroix, mars 2026
- **Filière automobile francilienne : essor de l'électrification, recul de l'emploi industriel,** Insee Analyses Île-de-France n°222, X. Gatepaille, É. Prévost, juin 2026

Logement

- **Après huit ans de hausse quasi continue, le marché immobilier francilien recule depuis 2022,** Insee Flash Île-de-France n°103, F. Dubujet, août 2025
- **Quels sont les effets de la construction de logements sur les ressources des communes franciliennes,** Note rapide Habitat-Société 1054, V. Sauques, L'Institut Paris Region, avril 2026
- **(Re)connaître le bâti francilien pour mieux le rénover énergétiquement,** Note rapide Habitat-Société 1055, F.Barnhusen, A. Rousseau, L'Institut Paris Region, mai 2026
- **À Paris, la moitié des locataires du parc privé consacrent plus de 34 % de leurs revenus à leur loyer,** Insee Analyses Île-de-France n°220, M.-F. Brasseur, M. Debart, P. Serre (Insee), K. Moumouni, V. Vaillant-Scholastique (Observatoire des loyers de l'agglomération parisienne), mai 2026
- **Le logement locatif intermédiaire, un parc orienté vers les salariés en début de parcours professionnel,** Note rapide Habitat-Société 1061, H. Joinet, P. Pauquet, L'Institut Paris Region, Juin 2026

Enseignement, apprentissage et recherche

- **Sortants précoces du système scolaire : 5,5 % des jeunes Franciliens, 2 points en dessous du taux national,** Insee Analyses Île-de-France n°208, S. Baha, F. Dubujet (Insee), P. Bloch, J. Bonnaud (Rectorat de région académique Île-de-France), septembre 2025
- **La formation des demandeurs d'emploi – De l'entré en formation au retour à l'emploi : enjeux et perspectives des parcours,** C. Bailly, C. Bouvart, L'Institut Paris Region, octobre 2025
- **Les étudiants des formations paramédicales et sociales en Île-de-France – enquête sur leurs conditions de vie en 2024,** C. de Berny Riche, L'Institut Paris Region, novembre 2025
- **Besoins en compétences en Île-de-France - Adapter l'offre de formation professionnelle,** C. Bouvart, E. Auvray, B. Chardon, H. Delort, L'Institut Paris Region, décembre 2025

Immobilier d'entreprise

- **Concentration de la dynamique tertiaire : en Île-de-France, des territoires inégaux face à la crise de bureau,** Note rapide Economie 1059,F. Solé, L'Institut Paris Region, mai 2026
- **L'immobilier Life Science en Île-de-France, Carte téléchargeable,** L'Institut Paris Region, octobre 2024
- **L'immobilier Life Sciences en Île-de-France : une offre en développement, connectée aux équipements hospitaliers et scientifiques,** Note rapide Economie 1023, V. Constanty, E Thierion et M. Leroi (Medicen), L'Institut Paris Region, janvier 2025

Infrastructures et transport

- **Le dynamisme du petit colis, vecteur de mutation des circuits commerciaux en Île-de-France,** Note rapide Mobilité, A. Beyer, L'Institut Paris Region, juin 2026

Environnement

- **Développement durable : les Franciliens jettent moins d'ordures ménagères qu'en 2011 et trient davantage leurs déchets,** Insee Analyses Île-de-France n°203, G. Apra et L. Berthelot, juin 2025
- **Un établissement industriel francilien sur deux s'engage pour réduire son impact sur l'environnement,** Insee Flash Île-de-France n°105, A. Frontenaud, X. Gatepaille, A. Moreau, octobre 2025
- **Risque d'inondation : Quels impacts pour les entreprises franciliennes ?,** Enjeux Ile-de-France n°265, L. Wolff, C. Yeatman, octobre 2025
- **Chiffres-Clés énergie et Gaz à effet de serre en Île-de-France – 2025,** D. Pottier, F. Michel, L'institut Paris Region, décembre 2025
- **Vie et devenir des friches franciliennes : dynamiques et enjeux écologiques,** Note rapide Biodiversité 1051, G. Grandin, L'Institut Paris Region, février 2026
- **Plantes-pollinisateurs : le déclin discret d'une relation clé pour les écosystèmes et l'être humain,** Note rapide Biodiversité 1052, S. Agnoux, L'Institut Paris Region, mars 2026
- **Populations et logements face aux crues en Île-de-_France - Analyse des enjeux en 2025,** L. Faytre, L'Institut Paris Region, juin 2026
- **Déphaser la disponibilité de l'eau des précipitations en milieu urbain : une solution d'adaptation au changement climatique,** Note rapide Environnement 1065, A. Alexandre, M. Pruvost-Bouvattier, E. Cordeau, L'Institut Paris Region, juillet 2026
- **Comment concilier biodiversité et défense des forêts contre les incendies en Île-de-France ,** Note rapide Biodiversité 1064, O. Renault, G. Huart, S. Carrage, L'Institut Paris Region, juillet 2026
- **La vulnérabilité énergétique des ménages franciliens,** Insee Dossier Île-de-France n°17, S. Baha, M. Hadour (Insee), T. Mahé, R. Parent (Direction régionale et interdépartementale de l'hébergement et du logement), juillet 2026

Tourisme

- **Valoriser les territoires par un tourisme fluvial durable,** Les carnets pratiques n°17, M. Tillet, M. Boboul-Peyral, H.Serafin, L'Institut Paris Region, mai 2025
- **États-Unis, Chine et Émirats Arabes Unis : des clientèles touristiques à fort pouvoir d'achat pour Paris Île-de-France,** Enjeux Ile-de-France n°266, A. Catana (Choose Paris Region), M. Le Priol (Crocis de la CCI Paris Île-de-France), A. Neff et E. Rodier (Département Tourisme, Congrès et Salons de la CCI Paris Île-de-France), octobre 2025
- **Les Jeux de Paris 2024 renforcent l'attractivité touristique de Paris et de l'Île-de-France,** Insee Analyses Île-de-France n°212, V. Biausque et A. Bihi, A. Catana (Choose Paris Region), A. Khiati, C. Pletinckx (DGE), novembre 2025
- **Paris Ile-de-France s'impose comme la capitale mondiale des grands salons internationaux,** Enjeux Ile-de-France n°268, Bérengère Bonnet (Promosalons), A. Neff (Département Tourisme Congrès et Salons de la CCI Paris Île-de-France), décembre 2025
- **Un an après les Jeux Olympiques et Paralympiques, le tourisme francilien au plus haut en 2025,** Insee Flash Île-de-France n°110, P. Pottier et É. Prévost, mars 2026

Sport et loisirs

- **Recenser les équipements sportifs en accès libre dans l'espace public pour un territoire actif et sportif,** Note rapide Sport 1045, L. Thévenot, A. Rousseau et (L'Institut Paris Region), A. Gautier (Département de la Seine Saint Denis), L'Institut Paris Region, novembre 2025
- **Des lieux multiples, des attentes fortes : où le sport se pratique-t-il en Île-de-France,** Note rapide Sport 1057, L. Thévenot, S. Albe-Tersiguel, F. Michelot, L'Institut Paris Region, mai 2026

« Chiffres-clés de la région Île-de-France » existe également
en version internationale « Paris Region Key Figures » (anglais)
N'hésitez pas à les commander à l'adresse : crocis@cci-paris-idf.fr

LIENS UTILES

- Agence centrale des organismes de Sécurité sociale (Acoss) ..... www.urssaf.org/accueil/statistiques/nos-donnees-au-service-de-l-inte.html
- Aéroports de Paris ..... www.parisaeroport.fr
- Agence BIO ..... www.agencebio.org/vos-outils/les-chiffres-cles
- Agence régionale de biodiversité (ARB) ..... www.arb-idf.fr
- Agence régionale énergie - climat ..... www.arec-idf.fr
- Airparif ..... www.airparif.asso.fr
- Bruitparif ..... www.bruitparif.fr
- Centre régional d'observation du commerce et des services (CROCIS) de la CCI Paris Ile-de-France ..... www.crocis.cci-paris-idf.fr
- Chambre de commerce et d'industrie de région Paris Ile-de-France (CCI Paris Ile-de-France) ..... www.cci-paris-idf.fr
- Chosse Paris Region ..... www.chooseparisregion.org/fr
- Comité des constructeurs français d'automobiles ..... https://ccfa.fr/analyse-statistiques/
- Comité régional du tourisme Paris Île-de-France ..... https://pro.visitparisregion.com/
- Conseil régional d'Île-de-France ..... www.iledefrance.fr
- Direction générale des douanes et droits indirects (statistiques) ..... https://lekiosque.finances.gouv.fr/
- Direction régionale et interdépartementale de l'économie, de l'emploi, du travail et des solidarités (Drieets) ..... https://idf.drieets.gouv.fr/
- Direction régionale et interdépartementale de l'alimentation, de l'agriculture et de la forêt d'Île-de-France (DRIAAF) ..... https://driaaf.ile-de-france.agriculture.gouv.fr/
- Direction régionale et interdépartementale de l'environnement, de l'aménagement et des transports (DRIEAT) Ile-de-France ..... www.drieat.ile-de-france.developpement-durable.gouv.fr
- Eurostat ..... https://ec.europa.eu/eurostat/web/main/data/database
- Ile-de-France mobilités ..... www.iledefrance-mobilites.fr
- Institut national de la statistique et des études économiques (Insee) ..... www.insee.fr
- L'Institut Paris Region ..... www.institutparisregion.fr
- Métropole du Grand Paris ..... www.metropolegrandparis.fr
- Ministre de l'Aménagement du territoire et de la Décentralisation, Ministre de la Transition écologique, de la Biodiversité, de la Forêt, de la Mer et de la Pêche ..... www.ecologie.gouv.fr
- Ministère de l'Éducation nationale, de l'Enseignement supérieur et de la Recherche ..... www.education.gouv.fr
- Ministère chargé de l'Enseignement supérieur et de la Recherche ..... www.enseignementsup-recherche.gouv.fr
- Ministère du Travail, de la Santé, des Solidarités et des familles ..... https://travail-emploi.gouv.fr/
- Observatoire régional des déchets (ORDIF) ..... www.ordif.fr
- Observatoire régional de santé (ORS) Île-de-France ..... www.ors-idf.org
- Oriane (boîte à outils de l'orientation) ..... www.oriane.info
- Portail de l'Économie, des Finances et de la souveraineté industrielle et numérique ..... www.economie.gouv.fr
- Portail des Études et Statistiques Locales ..... www.collectivites-locales.gouv.fr/ressources/departement-des-etudes-et-des-statistiques-locales
- Ports de Paris ..... www.haropaport.com/fr

Insee

Depuis 1946, l'ambition d'éclairer le débat économique et social

L'Insee, une mission de service public au service de tous les publics : collecter, analyser et diffuser des informations pertinentes sur la société française, sur tout le territoire.

Outils interactifs

Libre accès aux **données**

Thématiques sociales et économiques variées

Appui aux **acteurs publics locaux**

Parler à tous les **citoyens**

Insee
Mesurer pour comprendre
ÎLE-DE-FRANCE

Suivez l'actualité de l'Insee Île-de-France sur Insee - Île-de-France et dans la lettre d'information régionale :

Découvrez
les actions
de la Région
dans votre ville
maregionpresdechezmoi.fr

Région îledeFrance | Ma Région change ma vie

L'INSTITUT PARIS REGION

AGENCE RÉGIONALE D'URBANISME ET DE L'ENVIRONNEMENT

URBANISME
INNOVATION
BIODIVERSITÉ
ÉNERGIE
CLIMAT
MOBILITÉ
ÉCONOMIE
CULTURE

www.institutparisregion.fr

L'INSTITUT PARIS REGION

Cet ouvrage a été réalisé par :

- la **Chambre de commerce et d'industrie de région Paris - Île-de-France** (CCI Paris Ile-de-France), présidée par Dominique RESTINO,
- l'**Institut Paris Region**, dirigé par Nicolas BAUQUET,
- et la **Direction régionale d'Île-de-France de l'Institut national de la statistique et des études économiques** (Insee Ile-de-France), dirigée par Anne-Juliette BESSONE.

Directeur de la publication
Stéphane FRATACCI, Directeur général de la CCI Paris Ile-de-France

Directeur de la rédaction
France MOROT-VIDELAINE, Directrice générale adjointe en charge des partenariats, de l'observation, de la prospective et des études, CCI Paris Ile-de-France

Conception et rédaction
- Pierre BERNADET (Insee Ile-de-France),
- Yves BURFIN (CCI Paris Ile-de-France / CROCIS),
- Amine GOMRI (Insee Ile-de-France),
- Claire PEUVERGNE (L'Institut Paris Region / Dép. Économie),
- Christine TARQUIS (L'Institut Paris Region / Dép. Économie).

Maquette
L'Institut Paris Region

Cartographie
Pascale GUERY (L'Institut Paris Region / Dép. Économie)

Mise en page
Stéphanie FOURNIER (CCI Paris Ile-de-France / CROCIS) - Karine CAZAGOU (CCI Paris Ile-de-France / DIRCOM)

Impression
Les Ateliers Techniplan - Jouy-en-Josas (78)

© Copyright CCI Paris Ile-de-France / L'Institut Paris Region / Insee Ile-de-France - Octobre 2026

L'ÉCONOMIE en Île-de-France

Chiffres
Analyses
Tendances

Le CROCIS observe et analyse l'économie francilienne et produit des études combinant une approche sectorielle et une approche territoriale

Les publications du CROCIS sont gratuites et téléchargeables sur : www.crocis.cci-paris-idf.fr

Pour toutes demande d'information : crocis@cci-paris-idf.fr

suivez-nous @CROCIS_CCI_IDF

suivez-nous @crocis-de-la-cci-Paris-Ile-de-France

suivez nous crocis_cci_paris_idf

Thématiques principales de ses publications :

- Secteurs d'activité : commerce, services, industrie, construction
- Démographie d'entreprises : créations, transmissions
- Conjoncture régionale et départementale
- Etudes de benchmark pour situer l'Île-de-France parmi les régions européennes.

Le CROCIS est aussi spécialisé en conduite d'enquêtes auprès des chefs d'entreprises et dispose d'une cellule de veille territoriale.

CROCIS L'ÉCONOMIE EN ÎLE-DE-FRANCE

Un centre d'observation de CCI PARIS ILE-DE-FRANCE PROSPECTIVE

Agir pour la croissance, l'emploi et le développement du territoire

1er accélérateur régional des entreprises
- 300 conseillers au service des entreprises du territoire Île-de-France
- 202 125 entreprises informées et accompagnées
- + de 10 600 créateurs, repreneurs, cédants accompagnés
- 39 réseaux d'entreprises (1 684 TPE/PME adhérentes)
- 88 partenariats avec des collectivités territoriales
- 8,3/10 Taux de satisfaction des entreprises
- 8,4/10 Taux de recommandation

1er opérateur de la formation à but non lucratif en France (après l'Éducation nationale)
- 44 800 étudiants *
- 36 000 stagiaires de la formation continue formés par les 14 écoles de la CCI Paris Île-de-France
- 89,3 % Taux de satisfaction des diplômés*

Actionnaire des leaders mondiaux du secteur des foires, congrès et salons : VIPARIS et Comexposium
- 8 millions de visiteurs pour VIPARIS
- 4 millions de visiteurs pour COMEXPOSIUM

1er interlocuteur auprès des pouvoirs publics franciliens
- 431 avis émis sur les documents d'orientation, de planification et d'urbanisme
- 183 études, prises de positions, avis, baromètres d'activité, enquêtes régionales etc.
- 2 centres d'observation : OCED et CROCIS

* Enquête OFEM 2025

01 55 65 44 44 Prix d'un appel local
Du lundi au vendredi de 9H00 à 17H30

CCI PARIS ILE-DE-FRANCE

CCI PARIS ILE-DE-FRANCE

11 rue Léon Jouhaux
75010 Paris

cci-paris-idf.fr

01 55 65 44 44 | Prix d'un appel local

Du lundi au vendredi de 9H00 à 17H30

Retrouvez nos CCI dans votre département

CCI PARIS PARIS ILE-DE-FRANCE
11 rue Léon Jouhaux
75010 Paris

CCI SEINE-ET-MARNE
1 avenue Johannes Gutenberg - Serris
CS 70045
77776 Marne-la-Vallée Cedex 4

CCI VERSAILLES-YVELINES PARIS ILE-DE-FRANCE
21 avenue de Paris
78000 Versailles

CCI ESSONNE
2 cours Monseigneur Roméro
91004 Évry Cedex

CCI HAUTS-DE-SEINE PARIS ILE-DE-FRANCE
Coeur Défense - Tour A
110 esplanade du Général de Gaulle
92931 Paris La Défense Cedex

CCI SEINE-SAINT-DENIS PARIS ILE-DE-FRANCE
191 avenue Paul Vaillant Couturier
93000 Bobigny

CCI VAL-DE-MARNE PARIS ILE-DE-FRANCE
8 place Salvador Allende
94011 Créteil Cedex

CCI VAL-D'OISE PARIS ILE-DE-FRANCE
Cap Cergy - Bât C-1 -
35 boulevard du Port
95000 Cergy

L'INSTITUT PARIS REGION

Insee
Mesurer pour comprendre